滿洲日報
夕刊 八月四日
發行人 編輯人 印刷人
發行所 大連市東公園町三十一番地 株式會社滿洲日報社

クツはスピード SPEED

# 一般より注目される 滿鐵の新規事業開拓
## 大體九月中に審議決定する 滿鐵明年度事業豫算

昭和七年度滿鐵事業實豫算の編成は最近七月中に各部において完成の上經理部に提出し八月に入ると共に經理部ではこれが査定に着手する豫定であつたが、総部の更迭に伴ふ六年度豫算の緊縮並に職制改正等で各部共明年度

**事業費の** 見積りを一時中止したので、これが經理部提出も遲延しその査定開始も約一ケ月遲れ本月末若くは九月匆々になるものと觀られるに至つたが、經理部では目下着手中の六年度豫算の組直しが終り次第七年度事業、營業兩豫算の査定に取かゝる筈で大體九月中には重役會議において明年度豫算の審議決定をなし拓務省に提出の運びとなるのであるが、新幹部就任最初の明年度事業費豫算に對する具體的方針は事業家出身の江口副總裁就任以來しばしく消極的緊縮政策の

**偏重を排** し、技術局等を新設する傍ら有利なる新事業への開拓進出をしきりに力説せるところなので一般財界方面よりもそれが如何に具體化し行くかは極めて注目されてゐる

# 滿鐵の新職制は 事務簡捷が目的
## 内地の經濟界は依然不振 竹中理事の歸任談

内田滿鐵新總裁の來任と共に滿鐵の更生を期するための職制改正並に社員給與規定改正に關し拓務當局の認可を得べく竹中新監理部長は一件書類を携行急遽上京したが審議の結果廿九日午後原案通認可の指令を得たので直に四日入港香港丸にて歸任した、サロンに刺を通じ「お留守に大きな地震がありましたね」と水を向けるとウム大分職制の改正で異動があつた、顏ぶれや誰がどうの誰があゝのといつた事は全然知らない、只獻立をして持つて行き認可を仰いで來たのみだ、退職された人達のうちには仕事もまだ出來る人も多いのだが、何れも永い間勤められた人で概して

**高給者て** しかも退職金も相當あるといつた人に勇退して頂いたやうなわけだ、これは一面當然な事で何時までも古い人が高い給料で居る事は例へ功勞者であつたとしても一種の社會問題と思ふ、この際食へる人を犧牲にしても食へない人を救ふといつた方が可いのぢやないだらうか、從つて從來特殊技術者のみの入社を許してゐたものが今後は一般に入社を許す事が出來ると思ふ、まあ一言にいへば新陳代謝だね、職制改正に關しては時節柄拓務省邊りでも評判がよかつた、節減すべきものを節減し一般事務も簡捷を尊ぶのは當然の事だ、それに新しい大體のシステムは從來やつた事のあるもので

**二重手數** を極力省いた、餘震かれ、さあ大地震の後には餘震はつきものだね、倍柔會社の整理だつて?これは滿鐵の本社と違つていくら滿鐵が大株主だからとてそう自由には出來ないよ、まあ任期の滿了の人や自分から辭められる人にはある程度まで代つて貰ふのだね、内地の景氣は相變らずだ、一時よかつたが大した事はない、とにかく金融緩漫で資金がダブついてゐるので手が出せないらしい、聞くところによるとコールが安過ぎるので一厘預金の利子を四分二厘に大藏省や銀行團邊りが上げるとか上げたとかいふ噂さだつた

**經濟的に** 大いに惱まされる時期だね、滿鐵の社債の切換へだつて?その方面の事は經理關係の人におまかせする、職制の改正によつて更正豫算を組まなくてはなるまいね、まあ來年の豫算と一緒になるだらう、來年の事は今年から固めなくてはならないさ、靑年聯盟の代表は大變評判がよかつた、何分あちらには廿八、廿九、三十の三日間しか居ないのだから大してお話もないが、例の朝鮮問題は内地でも大分センセーションを起してゐた

# 大連附近にて使ふ 各種用水々源如何
## けふ關東州水源調査委員會に 塚本長官から諮問

臨時關東州水源調査委員會は四日午前九時より關東廳内第一應接室において開會、委員長三浦内務局長並に態々京都帝大より來廳せる大井博士を初め根本滿鐵、小倉工大地質學教授、草間大連觀測所長日下殖産課長、竹内土木課長、清水、中村、小島、磯田各技師、松下要塞參謀等各委員、書記等出席の上開會に當り塚本長官より左の如き挨拶及び諮問事項

一、將來大連及其附近地において使用せらるべき各種用水の水源如何

を提案しその儘同二十分間臨席會議は三浦委員長を議長とし豫て州内における水源調査の衝に當つた清水技師の調査報告に大井博士の實地調査に關する報告等より順次右長官の諮問に對する答申案につき愼重審議した

## 大連水道設備費 既に一千餘萬圓
### 塚本關東長官の挨拶要旨

**水** の使用量は各種産業の發達並に人類文化の程度に比例するを以て近代の商工都市に於て上水道の施設は益々重要性を高めつゝあり用水の便比較的大なる我國の各都市に於ても上水道施設に對し近時益々巨額の費用を投じつゝあるは卽ち我國文化の向上、産業發達の顯著なるものあるを雄辯に物語るものなり

**而** してわが大連市は我國統治以來上水道の設備は擴張に次ぐに擴張を以てし今日に至る迄之に投下したる費用實に一千二百六十餘萬圓の巨額に上れり、これ蓋し當地方は雨量、氣候地質等の關係上悉く水源を得ることに最も惠まれざる狀態にあるを以て内地に比較し水源設備に比較的多額の經費を要したるが爲めなり

**一事** 情斯くの如きを以て水道料金の如きも使用水量制限の趣旨をも加味せられ内地、臺灣、朝鮮各地のそれに比較し最も高價にして之が爲に大、地方における産業の發達に及ぼす直接間接の影響少からざるは最も遺憾とする所なり

**我** 大連は申す迄もなく滿蒙大陸の咽喉に位し滿蒙開發の關鍵を把握するの地なり從つて此土を經營する我國の責務は重大なりといはざるべからず而して大連市の發展繁榮を企圖するの方策は固より一にして足らずと雖も大連及其の附近に於て使用せらるべき各種用水の水源を調査し最も潤澤に又最も安價に之を供給するの方法を講ずるは極めて喫緊事項の一なるは疑ひなき所なり、水源調査委員會に對する今回諮問の趣旨も亦實に之に外ならず庶幾は委員各位愼重審議を重ねられ適切有効なる答申を示されんことを開會に當り御挨拶旁々一言所感を述ぶる次第なり

**病床に新聞を讀む張學良氏** 蔣介石軍の猛擊に平津危ふしと傳へられ、奉天派首腦部は病氣靜養中の張學良氏の都濟に淵なもんだが、奉軍の反擊奏効しホッと一息した【寫眞は病床で新聞を讀む張學良氏】

# 東洋文化史料は 朝鮮に多い
## 北平で東西兩洋史を研究の 園東大助教授語る

財界の巨頭園琢磨氏令息東京帝國大學文科助教授園伊能氏夫妻は先月初め朝鮮、奉天經由北平に在つたが四日入港濟通丸にて來連した船中語る

自分は主として文科の方で西洋史をやつてゐる關係でこの西洋史と東洋史の比較研究といふ事を思ひ立ち丁度夏休みを幸ひに朝鮮を廻つて北平に出て北平で約一週間

**支那學會** の人達と交はりを結んで知るところです、もつと奥地に入つて充分研究したかつたが御承知の時局の動きに禍ひされ目的を達し得ませんでした朝鮮でもその點に關してはよく視察しましたが日本と支那の文化がごちらかといふと進歩的なのに反し朝鮮の文化は保守的で從つて朝鮮は古いものが多い傾向がありその爲支那の唐宋時代の遺蹟や文化過程なんてものは寧ろ本家の支那より朝鮮の方に多くその匂ひを見出す事が出來ると思ひます、とにかく朝鮮は、

**一度浸み** こんだ觀念はじつと握つてゐる國民性だと思ひます、北平では新しい支那の學界の人達に會つたが皆氣持がよかつた、要するに今後は總べての感情や政策を離れて、フレンドシップを唯一として進む事が必要だらう、どうも日本人の對支觀念は三段階に分れてゐる樣ですれ、古い人達は孔孟から來たやけに尊敬するやうな氣持だし明治中頃の人は侮辱的、侵略的な考へだし、從つて今後は若い新しい人達が今までに注ぎ込まれた

**歴史的な** 考へのぞき手をさしのべて虚心坦懷に進む必要があると思ひますれ、東洋の問題を論ずるに外國の人達が勝手に支那と日本を拉し來つて論議するがそんな必要がごこにあらうか日本と支那とはお互ひに兩國だけで語り合つたらそれで可いと思ひますれ、そんなわけで時局の方面の事はよく知らないが奉天側が有利な事は事實だがさう簡單に解決するとは思はれない歸りは船にするが朝鮮を廻るか上陸の上で決めるつもりです

# 最近滿蒙の事態が 重大化するは遺憾
## 南陸相訓示中に表明

【東京四日發】南陸相は四日の臨時軍司令官、師團長會議訓示演説中において滿蒙問題につき左の如く論及した

滿蒙の地が國防的に政治的に將又經濟的に帝國の生存發展上極めて密接なる關係を有するものあるにかゝはらず近時該方面の**狀勢が帝國に取りて甚だ好ましからざる傾向を辿り寧ろ事態の重大化を思はしむる**ものあるは眞に遺憾とするところなり、蓋し斯くの如き狀勢を馴致せる所以のものは國際政局の變、並に我國民元氣の萎縮に伴ふ對外國威の退嬰と長年月に亘り官傳培養せられたる隣邦の排外的國權回復の思想並に新興經濟力の滿蒙への發展などにその根底を有し決して一時的現象に非ずして**永續的現象と認めざるを得ず**、この秋に方り**職を軍務に奉ずる者は益々奉公の誠を固くし**教育に訓練に熱と誠を盡し以てその本分を全うする用意に缺くるところなきを期せられたし

## 師團長會議

【東京四日發】臨時軍司令官、師團長會議第二日は四日午前八時半陸軍省に開會南陸相より軍制改革、滿蒙問題、國際聯盟軍縮本會議及下士勅諭拜受五十年記念等に關する訓示演説あり、次いで杉山次官はこれが細目について説明を行つて十時散會引續き陸相官邸に金谷參謀總長、武藤教育總監、白川、井上、鈴木三軍事參議官も加はつて懇談會を開き軍制改革、滿蒙問題その他につき意見を交換午後三時

# 朝鮮事件交涉方針
## 在鮮支那人の損害は四百萬圓 汪公使の調査報告

【南京特電四日發】汪榮寶公使は昨日午後四時半王外交部長を官邸に訪ひ朝鮮事件の調査報告を爲した上、今後の交渉について二時間餘に亙つて協議したが、汪公使の報告によれば、今次事件の直接**損害は日本金四百萬圓に上り在留支那人十萬人中三分の一の三萬餘は歸國した**、日本政府との**賠償交渉は直接、間接の兩部分に分つて行ふ筈**

## 損害賠償を要求
### 汪駐日公使語る

【南京三日發】朝鮮事件眞相調査を了した駐日汪榮寶公使は三日午後二時半津浦線浦口驛着にて南京に入り午後四時半王正廷氏を官邸に訪ひ直に調査報告をなした後要點を發表し七時辭去したが汪公使は語る

在鮮華僑の被害は今後當分復舊の見込みなきことを報告した、いづれ日支共同調査の上公正な解決を求めるが支那は日本政府に損害賠償を求めるはず

# 軍制改革案 近く非公式發表
## 具體案は明示を避く

【東京四日發】過般の三長官會議及び軍事參議官會議で決定した軍制改革案は師團長會議終了後多分本月六日若しくは七日陸軍省から非公式に發表する事に決定した、而して發表の内容は三長官會議及軍事參議官會議を經たる陸軍としての原案なるを冒頭し編成の改正と裝備の充實並に馬匹の減少制度の改正の四項目に亘るものである但し何の師團を何處に移駐するか又は何の師團を縮小するかといふが如き具體的な問題については政府との交渉の終り迄明示を避ける筈

## 恩給法改正と 軍部の態度

【東京特電四日發】軍部では三日首相官邸において開催された恩給法改正に關する對政府第二回接衝終了したが、陸軍首腦部全員が集合して重要協議を行つた前例なく頗る注目されてゐる

終了後杉山、小林兩次官より夫々同日の經過を南、安保兩相に報告したが、十日の第三回折衝においては愈々政府との間に論戰を交へる事となつたので來る七日午前省議を開き對政府作戰を練ると同時に午後陸海軍聯合協議會を開いて種々協議を遂げ歩調を一にして十日の委員會に臨む方針である

## 若槻首相歸京

【東京四日發】先週末から伊豆伊東の別莊に靜養中であつた若槻首相夫妻は四日午前十一時三十八分新橋驛着列車で歸京した

## 王外交部長 英公使等を招待

【南京特電四日發】王正廷氏は三日官邸に英公使一行並に南京駐在米國領事を晩餐會に招待したが米國公使は二十日前に入京すると

## 滿鐵各部局の部屋割

滿鐵の職制變更に伴ふ各部局の部屋割は四日朝各部庶務課長參集協議の結果大體左の如く決定した

▲總務部 外事課と調査課は報係が舊考査、檢査兩課の跡、人事課は舊交渉部の跡、其他は大體從前通り
▲經理部 從前通り
▲商事部 人 課の跡
▲地方部 農務、商工兩課は舊販賣の跡、その他は從來通り
▲鐵道部 現在に舊工事部の大部分を加ふ
▲監理部 舊計畫部の跡
▲技術局 舊工事部の一部

## 人事

▲阿子島俊治氏(國民新聞政治部記者)滿、視察のため四日來連
▲高見成氏(滿鐵奉天公所情報主任)四日朝赴任
▲押川一郎氏(同庶務主任)同上
▲白濱晴澄氏(奉天事務所庶務課員)同上
▲石井金三郎氏(大連署長)事務打合せのため四日關東廳へ、卽日歸連
▲星武氏(刑事課長)同上
▲竹中政一氏(滿鐵理事)四日入港香港丸にて歸連
▲深水壽氏(滿鐵技師)同上
▲久留島秀三郎氏(滿鐵社員)同上
▲野本謙治氏(大連市會議員)同上
▲金崎賢氏(本社囑託)同上

## 蛇角

人見嬢死す、彼女は世界的に有名であつたが、彼女には悲哀が一つあつた、その悲哀?に我々は多大の同情を表していゝか。

◇

大連の一ルンペンから角子へ來書「智光院に斷食組合が創立された、組合長の指定を市役所に出願します」と。

◇

滿鐵の大嵐、斷食組合、大連もそうく一人前のミイラ特産市となりましたかな。

◇

又智光院から「ブルの息子よ、高い學資でマルクスを硏究するより、手近の智光院大學に入學せよ、斷食部では一日金三錢、それも二日に一度なら命に別狀はない」と。これこそ時節柄立派な經濟學だ。

◇

國の財政は赤字になつても、陸海軍は恩給を下げられない、下げれば士氣に影響するといふ、ハハン奉天軍と同じに五割增で士氣を買ふつもりだな。

◇

人民はその士氣とやらを喰へば腹がふくれるさうだ、智光院へ寄附したい。

◇

キャンプ季節に入り、我社のキャンプ村大入、一層のことキャンプで住宅問題を解決するべしだ。

# キリストについて
## 室伏高信

1

私自身の希望についていはせていたゞくことができるなら、私はイエスのやうにありたいとは思はない。私はイエスをおそれもするしまた悲しみもする。

私はイエスから神の國のたゞ一つの福音をも聞こうともしないし、また聞くことのできるのだとも思はない。この人は神の國を口にしてはゐるが、神の國は彼によつては未だ嘗て一度も建てられてはゐなかつたし、また彼の語つたといはれてゐる何れの一つの言葉のうちからもわれ／＼は神の國を見出すことはできないであらう。

われ／＼にして、もしもチベリウス・カイザルの十字架を負ふて立つてゐるイエスの悲しい姿のことを思ひ出すことができなかつたとしたならば、われわれはイエスの名を知らずして終つたであらうことをさへも私は信ずる。

2

パアトスの理論からのみわれわれはイエスの全存在を理解することのできるものであるといふことを私は意味してゐる。實にエイトスからではなくして、パアトスの理論からであるといふことを。

永久の人としての、イエスを見ようとすることほどイエスの眞の姿から遠いものはないことを私は信じてゐる。ナザレのこの悲しい人は永久の國の永久の人でもなければ、また永久の眞理の如何なる辯護者でも、建設者でもない。

3

彼は單純で、素朴で、野蠻でそして彼の家族のものが如實に語つたやうに、むしろ「心狂へる人」の類でさへもあつたと私には思はれる。

この點からいつて、彼はたゞに神の姿から遠いものであるばかりではなしに、彼の志した神の國の人間としても、それからまた「天の父が完きがごとくに完き人」としても、たゞわづかに一歩を踏み出したまでのものでしかない。

彼の存在と、またその存在の意義とは、完成者としてではなく、聖者としてではなく、また神としてではなく、たゞ一個の過渡的な人間の型であつたとしか思はれない。ダニエル書の雲にのつてくる人といふたことはそのまゝにイエスの眞の姿を示してゐる。彼は天の人でもなく地の人でもない、雲に乘つてくる人、――使徒行傳の所謂「萬物の革まる時」に當つて、――雲間に姿をあらはすの人、――そしてまたそれゆえに「大いなる畏るべきエホバの火」をもつてくる人である。

## 武長沿線を 共匪襲ふ

【漢口四日發】某軍事機關に達した急報によれば共匪軍の先鋒約三千名は武長線沿線咸寧の東南四十支里の地點に現れ暴威を逞ふしつゝあり、武長線脅威さる

## 平漢線開通

【天津特電四日發】平漢線の線路は愈々修理され昨朝七時石家莊發の列車は本朝二時北平に到着した、何應欽氏は近く北平に來ると

## 菱刈大將挨拶廻り

菱刈新軍事參議官は三日赴連忠靈塔、大連神社に參拜、滿鐵本社に内田、江口正副總裁を訪問の上轉任の挨拶を述べたが、十一時歸旅關東廳にて塚本長官に挨拶するところがあつたが、長官々邸では同夜六時より菱刈將軍を招待三浦、中谷兩局長外首腦者と共に送別の宴を催した

# 東亞の謎 (50)
國枝史郎 挿畫 伊藤順三

## 愛慾受難(二十二)

その後には又沈默があつた。次郎は小夜子を觀察して見た。小夜子はこの部屋へ這入つて來て、武村の姿を見て以來、一口も口を利かなかつた。嫌惡と憎惡との表情を、チラリと顏へ浮かべたばかりで、挨拶さへもしなかつた。しかし彼女は恐れてよい筈の、その武村を恐れるやうな、さういふ樣子も見せなかつた。それは伯爵を信じてゐるかららしく、洋子さんと交換されることによつて、自分が武村の手へ移るといふのは、只策略に過ぎなくて、伯爵がついてゐる限り、自分は武村の手へなど渡らず、絕對に安全に相違ないと、然う信じてゐるらしかつた。武村は武村で小夜子の樣子に、一番心を引かれてゐるらしく、どうしてもこの女を手に入れなければな」かう思はず呟いた。

次郎にしても變な氣がした。五番の部屋から連れて來るにしては、少し時間がかゝり過ぎるからで、どうしたんだらう?と、これも思つた。

さう／＼我慢が出來ないと云ふやうに武村は立つて廊下へ出た。さうして何か云つたやうであつた。そこにゐた誰かに命じたのであらう。

武村は直に部屋へ戻つた。

「お待たせをして相濟みません。今、見させにやりました。……ご婦人のことなどで仕度や何かで。……」

「さようさ」と伯も頷いた。「洋子、あれでお洒落ですから」

やア!と、かう考へてゐるらしかつた。

南部の態度がこの中にあつて、一番頑丈でガッチリしてゐた。いざとなつたら武村風情は、一人で易々退治て見せる!かう決心してゐるやうで、部屋の樣子を失れさなく見たり、扉の に破者や兇暴や、その他武村の乾族が、ひそかに集まつて警戒してゐるのを、疾くに察してゐるといつたやうに、時々そつちへ聞耳を立て、天井を向いて空嘯いたりした。

伯は悠々として暢かであつた。必勝を期してゐるらしく、好きなシガーをのびやかに喫ひ、一言二言冗談さへ云つた。

かうして時間が經つて行つた。どうしたのか、洋子は歸つて來なかつた。

少し武村が不安さうにした。

「どうしたかな、何をしてゐるかな」

「實に立派なお孃さんで」

「さうでした洋子、取亂しましたか」

「さういたしまして、堂々たりでした」

「ちやア胸があるといふ譯か」

「伯のご令妹でございますからな」

「ハハハ、おだてちやア不可ない」

その時誰者が這入つて來た。

と武村は眼を瞠らせた。

「何が?」

「武村さん變ですぜ」

「お孃さんもお神さんも居ないんで」

「莫迦を云へ、そんな、そんな」

「五番の部屋にやアたつた一人、氣絕した安藤さんがゐるばかりで」

武村は矢庭に飛び上がつた。伯の顏色も既に變つた。

着裝コーン型ケース獨製金屬新製
最小型無電池式ラヂオ
ACポータブル
大阪名古屋陸軍造兵廠共榮會納入好評ヲ賜フ
野球の中繼が隨所で聞かれ携帶至便
三球・四球・五球 各種 (錄要二錢)
特長 混信分離 受信可能 音質明瞭 雜音皆無 故障絕無
發賣元 大阪市浪速區難波新地 千代田電機商會 電話浪速川一三八六

自轉車卸!! 安賣 商報呈上
良品安賣主義 安心して仕入の出來る店
名古屋市西區米屋町二番地 名古屋商會
自轉車卸 一部特約店募集

消化酵素 食慾增進素(各國專賣特許) ドライアーゼ
本劑は一般藥養療法、各種胃腸病療法及小兒、乳兒の消化不良(青便)等に奏効的確なり。急性慢性胃腸病に於て榮養素の第一位たる牛肉、鳥肉、魚介類、天然蛋白等の油脂肪含有物の攝取困難なる人、又は食慾不進症其他一般衰弱者に用ふれば實際的偉力を發現す
發賣元 大阪市東區平野町 白井松新藥部
代理店 東京日本橋岩付町三 鳥居商店
詳細説明書申越の方に進呈

花 型錄進呈
名古屋市中區西日置町 堀田種苗商店
弊店は天下一品の稱ある五色菜牡丹種子の採種元です
品質御試驗の爲め一錢切手二十枚御送附の御方へ草花、野菜十袋、球根一袋進呈
現下の農村不況には殊に優良な種子のお蒔付が是非共必用です、一刻も早く御申込を

毒蟲の妙藥 蛇頂居
蜂、毒蛇、南京蟲、ムカデ、蚊等にも是さへあれば
(説明書進呈)
貳個入壹包 五拾錢 内地送料十包迄 十二錢
京都寺町姉小路 鳩居堂 振替大阪六三八

新型の清新 内容の充實 セーラーパンツ
(全國到る處の雜貨店に販賣す)
スポーツ服袋問屋 大谷義商店 大阪市淡路町一
(カタログ進呈)
BLACK CAT

# ベ海峡からフ市に 引返しロ機不時着
## 今曉三時半再擧挫折

【フエアバンクス三日發】ロビンス機は三日午前零時(日本時間午後八時半)ノームの南百マイルのウナラクリート上空に到着給油を受けた上直にベーリング海上方面へ飛び去つたが、又もベーリング海峡から引返しアメリカ西部時間三日午前九時卅分(日本時間午前三時卅分)フエアバンクスに不時着した

## 暴風雨中に給油機を見失ふ
### 最後の給油なく斷念

【フエアバンクス三日發】ベーリング海峡上で俄然暴風雨に襲來され給油機なく當地に引返したロビンス氏は無念な面持で語る

局部的暴風雨だと思つて遮二無二突拔を圖つたが僚機を失ひセントローレンス島前後で最後の給油を受けるはずのところそれが不可能となり已むなく中止した、給油機はユーコン河左岸のカルタッグ附近で最後に見掛けた、操縦者の技倆から見て心配はない、多分燃料不足で交通不便な片田舍に着陸したのだらうフエアバンクスでは三百米の低所に密雲がとぢ込めて旋廻飛行に二時間かゝつた、ベーリング海峡の氣象には全く閉口した

## 給油機を待ち三度決行か
### フ號は何等異狀なし

【フエアバンクス三日發】ロビンス、ジョーンス兩氏はシヤトル出發以來二十六時間半の飛行と再擧失敗の精神的打撃とで疲勞の色著るしく休息してゐる、兩氏共三度目の壯擧決行の意志は充分あるが給油機のマターン、グリーナ兩氏と相談の上でなくては決定出來ぬと云つてゐる、他方給油機の消息については既に十二時間餘何等通報に接せず不安高まりつゝあるなほフォートワース號は機體點檢の結果全く異狀なく好調なことが明かとなつた

## 給油機も不時着
### 搭乘者は無事

【フエアバンクス三日發】ロ機空中給油のためロ機に隨行しベーリング海峡上で行方不明となつたマターン、グリーナー兩氏搭乘の給油フォード號はアラスカ東部時間三日午後四時アラスカのルデー村に不時着せること判明同地は目下濃霧と降雨甚だしきため滯留を餘儀なくされてゐるが、兩氏とも無事である

## 壯擧斷念

【フエアバンクス三日發】太平洋無着陸横斷再擧に失敗せるロビンス氏は一先づ横斷飛行を中止斷念する旨發表した

## 早廻新記録の計畫を斷念
### 紐育で代表者が發表

【ニューヨーク三日發】パングボーン、ハーンドン兩氏の世界早廻り飛行後援者代表ヴイクター、ローン氏は三日午後兩氏の早廻り新記録計畫は斷念されたと發表したなほ兩氏がハバロフスク以東の飛行を繼續するか否かは未定である

## 世界早廻機 哈府着
### 次はノームへ

【ハバロウスク三日發】世界早廻りのパングボーン、ハーンドン兩氏は日本時間三日午後五時半ハバロウスクに到着した三日中にノームに向ふ豫定である

## リンデイ夫妻 ベーカー湖へ

【チヤーチル三日發】當地に一泊したリンドバーク大佐夫妻は三日カナダ時間十二時四十五分(日本時間四日午前二時四十五分)ベーカー湖に向つて出發した、無電機械も修理が成つたのでアン夫人がカナダ各地無電局と始終連絡を保つはずである

### また無電機故障か

【チヤーチル三日發】リンデイ夫妻が當地を出發以來約五時間になるが、無電通信に接しないので又も無電機に故障起つたものと見られてゐる、ベーカー湖地方は極めて陸地で連絡はたゞ同機の無電に俟つ外何等連絡の方法がない

### ベ湖に到着か

【エドモントン三日發】リンドバーク大佐からはまだ何等の無電に接しないがこれは當地より數百哩距つた地方に起つたストームのため同機より發せられた無電が妨害されるためでリンデイ機は既にベーカー湖に到着したものと信ぜらる

# 水害罹災民は約三百萬人
## 氾濫區域はますます擴大し 有史來の漢口大洪水

【漢口三日發】大增水した長江の水害はなほ減ずるに至らず三日迄持耐へた堤防も地盤ゆるみ次ぎ次ぎ決潰するに至り氾濫區域は益々擴大しつゝあり漢口飛行場は二日來浸水し格納庫にあつた軍用飛行機八臺は二日夜のうちに濁流の中に浸し去つた、省政府發表によれば湖北省内の水害罹災區域は全省六十八縣中四十餘縣下に及び罹災民約三百萬人、流失、倒壞家屋算なく右被害區域の田畑は例外なく收穫全滅した、漢口郊外は見渡す限り數十マイル一大湖沼と化し村落は全部水底に浸し去り六十一年來の大水害以上の慘狀を極め有史以來の大損害を現出するに至つた

### 領事團で對策協議 支那側も警戒

【漢口四日發】當地の浸水は三日午後より又も增加し揚子江の水深四十九呎九となり郊外の水深は約七、八呎に增し人心更に不安を加へた、武漢當局は避難民の散亂を防ぎ集團的に收容せんと努めてゐるが、避難民は刻々に增し日本租界內のマッチ工場に收容した避難婦女子六百名を突破する有樣で領事團は萬一に備ふるため對策協議中である、なほ支那當局は治安第一主義で罹災民を警戒してゐる

### 日本租界に避難民殺到

【漢口三日發】漢口市内外に亘る大洪水の内日本租界の内側だけが未だ浸水を免れて居るが、二日午後から避難民が佛租界舊英租界及び支那街より殺到しこれが取締りにも當局は懸命となつてゐる

### 全市暗黑化の危機刻々迫る

【漢口三日發】堤防決潰のため漢口市中に濁水浸入して全市水に浸る有樣で漢口水力電氣公所內の浸水は七フイートとなり僅かに防水工事で喰ひ止めてゐる、然し萬一機械室に浸水し全市暗黑化する場合は豫想以上の大暴動起るべく豫期され市民は恐怖に襲はれてゐる

## 成功した早苗校の商業實習

大連早苗高等小學校では去る七月十二日より同二十七日までの十六日間連鎖街借入店舖に於て兒童の商業實習販賣を行つたが、兒童製作のポスター、チラシ、立看板、廣告の小旗等の廣告政策が相當に効果を奏し一般市民の注意を喚起し開店中頗る活況を呈し賣場もまた夏枯時に拘らず吳服類、パン類食料品雜貨等仕入二百九十三圓五十九錢に對し三百五十二圓九十一錢の總賣上高があり營業諸費を差し引三十二圓七十一錢の純利益があり頗る成績良好であつたと

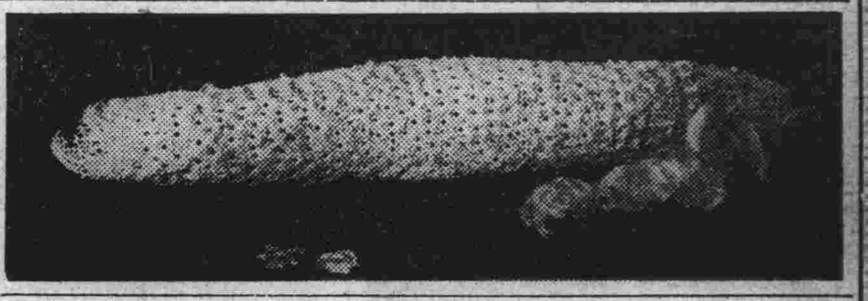

## 珍品・偕老同穴
### 近く民政署が女學校へ寄贈

◇…四日朝大連民政署地方課にヘチマの皮に尻尾の生へたやうな迚もグロ味タップリな珍品が持ち込まれた、寫眞のやうに圓筒狀をなし長さ一尺位、下方に纖のやうな根毛がくツついてゐて體壁には小穴があり規則正しく縱橫に並び何の事はないヘチマの皮と同樣で體內ガラン堂の中には雌雄二匹の海老が仲よく住つてゐる

◇…これは海綿の一種で學名を偕老同穴科の「おうえんかいらうどうけつ」と稱し西北九州の海岸と朝鮮海峽で僅に發見されるのみ極めて珍しいもので海老がまだ卵から孵化したばかりの時雌雄二匹が體壁の穴より體內に侵入しその穴より流入するプランクトンを食料として成長し雌產卵すれば穴から他へ漂ひ共に老衰死に至るまで夫婦仲よく暮すと云ふ所謂偕老同穴の契りを結んでゐるグロ味タップリなしろ物である

◇…目下大連入港中の農林省トロール監視船飛隼丸の柴戶技師が來航の途長崎縣沖合深さ五、六十尋の海底よりトロールに依つて採取したもので民政署の松岡水產技手が是非にと懇望し女學校の教育資料として貰つて來たものである

◇…神明高女にやらうか、彌生高女に贈らうかと當局は頭を惱ましてゐるが情操教育上好參考資料として女學生の興味を集めることだらう【寫眞はおうえんかいらうどうけつ】

### 白菊町警官派遣所開所

沙河口署では既報の如く嚢に關東廳より許可となつた白菊町巡查派遣所は同町百番地の三市營住宅を借り受けいよいよ五日より開所し白菊町、旅大道路以南大連運動場一帶を管轄すると

### 列車內で爆彈炸裂し死傷者

【ベルグラード三日發】中央歐鐵道列車がユーゴースラビアのゼーマン驛附近進行中爆彈炸裂し死者三、重輕傷十六名を出した警察側はブルガリアの共產黨員の仕業と睨んでゐる

# 結核豫防に選手制度は不可
## 對策協議會の意見を參考に 衛生局で根本策立案

【東京四日發】三日の結核豫防對策協議會においては各方面の權威者より種々意見の開陳あり結局內務省衛生局において此等の意見を參考にして根本策の立案をなす事となつたが主なる意見左の如し

一、政府の巡廻保健班の設置がよい
二、輕症患者收容施設及び衛生生徒の初期患者に注意する必要がある
三、結核豫防及び療養施設の財源は結核豫防稅なる特別稅を起すか、又は所得稅附加稅の增額又は郵便切手の値上げによる
四、簡易保險積立金を大いに利用したい
五、教科書演劇映畫講談その他を利用して一般に豫防思想を普及する必要がある
六、日本の家屋の換氣法を變へ建築物法を改正して廻轉窓の施設を規定すべきである
七、運動競技で過勞のため胸膜炎その他結核性の疾病に罹る事が多い殊に選手制度は不可である
八、統計上左程の弊害ありとは認められない
九、療養所の增設、委託患者の制度、豫防醫師の設置、林間學校勞働療養所の設備、小學校教員退職資金制度を設け豫防財源には富籤が適當である
十、小學生徒の掃除を禁止し修學旅行も長途のものは衛生上不注意に陷り易いから禁止すべきである

### 少年團の野營

大連少年團百七十二名は阿左見主事ほか二十七名指導の下に三日午後一時沙河口水源地に到着同地に於て合同野營を行ふ事になり同二時半團旗を掲揚し引續き開營式を行つたが、野營期間は七日まで五日間である

# 密偵が大連署構內に債務者を不法監禁
## 介辨業者と共謀し勝手な振舞 其他にも不法行爲

辯護士類似の行爲によつて法律知識のない良民を苦める所謂三百代言跋扈し、關東州辯護士ではこれが取締を當局に屢々要望してゐる折柄、最近市內某介辨業と警察密偵とが共謀し、支那人間の民事貸借に對し債權者の請託を容れ某密偵は債務者を大連署に拘引した、債務者の家族は二日間も主人が歸宅しないので心配の餘り木原辯護士に一切の事件を依賴し同辯護士の手で事情を調查して見ると拘引された筈の債務者は大連署に留置された事實なく、密偵が獨斷で「支拂はない時は留置する」とて大連署裏の人の出入り尠い家屋內に不法監禁されてゐた事實が判明したものである、辯護士會では聖代の世にあるまじき不祥事として眞相調查の結果糺彈することゝなつたが、同じく木原辯護士の取扱つた事件のうちで某介辨業が差押へ封印紙を僞造し、無智な支那人に對し勝手に執達行爲を行つてゐる不法事件も發覺してをり近く淨化運動が起るものと見られてゐる

### 眞相を調查し嚴重に處分 千葉司法主任語る

右に就き千葉司法主任は語る

密偵の取締りに就いては嚴重にし身元の如きも寫眞を撮つて充分調查してゐるので最近非常に好成績を示してゐるが、不法監禁事件は初耳でどうも信ぜられない、第一大連署內に人を監禁する場所がない、騷動不審者や被疑者も毎日多數連れて來るが嚴重刑事が目を通してゐるので無斷で留置するが如きことは絕對あり得ないと思つてゐる、しかし辯護士會で問題になつてゐるとしたならばよく眞相を調查し事實とすれば嚴重處分するであらう

# 身代金三千圓を馬賊に提供
## 大倉組現場監督の身柄引受けに出發

去る卅一日鄭家屯西方の大倉組、橋梁改築工事に從事中馬賊團に襲撃され、人質として拉去され身代金五萬圓を要求されてゐる大倉組四平街出張所監督三橋、山田兩氏の救助方法につき、出張所では關係者集つて鳩首協議の末、金三千圓也を賊團に提供し、兩氏の生命を保證せしめて圓滿に身柄引渡を受ける方法を執ることに決定し、賊との交涉については四平街料亭松屋の主人玉木正平氏外二名に依賴し、玉木氏外二名は三日十二時三十五分發四洮線で鄭家屯に向け出發した【四平街電話】

# 涼味を趁うて(八)
## 朝の 足どりは健康に輝やく
### 午前六時の沙河口工場街

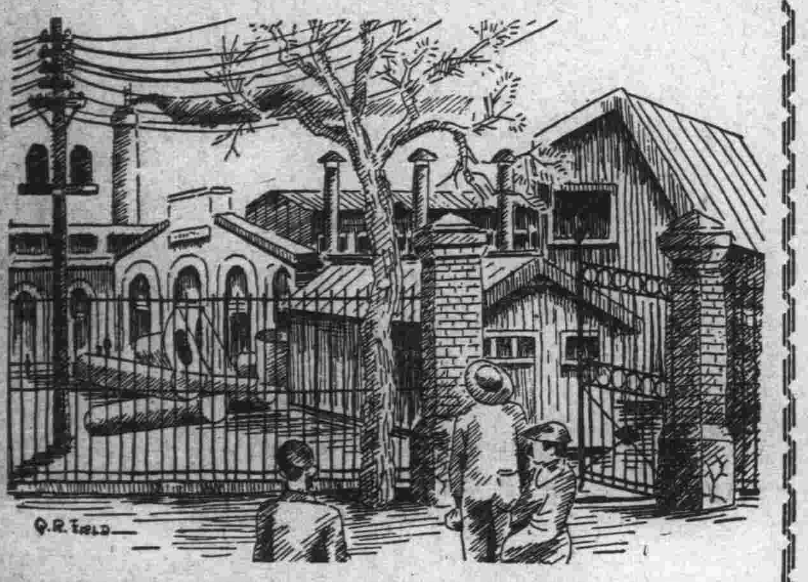

纖青色の空をのぞかせて東の方が白みかける午前五時、街のどこもが、未だ寢心地のよい夏の朝の眠りをむさぼつてゐるであらうに、この頃既に沙河口一帶の工場街は「けふの營み」に思ひ切り大きく太陽の光線と朝風に向つて伸び上るのである、汗と油にまみれた昨日の疲れを一夜の睡眠で取戻した夫たけふもまた職場に送り出すべく妻は甲斐々々しく朝餉の仕度に忙しい、大工場內から作り出される機械文明の選炭は、先づ臺所から……午前六時、妻の手になる辨當をさげた幾百、幾千の菜ッ葉服が、頰をなでる涼しい朝風を胸一杯に吸ひ込んで工場に向ふ若く逞しい足取り、強く健かなその腕、朝の工場街に描き出される快美なるこの爽氣!やがて工場入口でタイムレコードが出勤に殺るされる、作業配置に就く、午前六時半、作業開始の振鈴に靜寂だつた工場內の空氣を顫はせて回轉する機械の物凄いうなり汗と油で黑びかつた顏が、鐵板のひさかけのやうに堅い表情で機械と機械の間を右往左往する、人の叫び聲、ハンマーの響光の騷音の交錯で忽ち職場と化して終ふ、作業によつては熱氣肌をさかすが、工場內の通風設備、回轉する機械より起る風は油臭いが勞働の試練に汗びしよとなつた者にはこの上もない涼味である、外には蒼空に高く突立つた幾條かの大煙突から文化の程を誇るが如く濛々たる黑煙を吐き、それがスリ硝子のやうに蒼碧とガスに蓋る尾ケ浦あたりへ遠く靡びいてゐるのも、工場街の朝景色に一段の生氣を添へる爽味——常に躍動する新らしい時代への生命をつなぐ、機械文明の殿堂、この滿鐵大連工場の朝の作業開始の瞬間こそ「力の極致」を示し八月の太陽は欣舞して工場といふ工場の窓へ躍り込むのだ【凸版は朝の工場入口】

# 東京辛勝 2A—1
## 都市對抗野球

【東京四日發】第五回全國都市對抗野球大會は四日午前九時半外苑球場で開會、前年の覇者東京俱樂部先頭に全國十五都市代表チーム入場して優勝旗返還式を終り午前十時三十五分東京俱樂部對吳軍の對戰より開始されたが、吳先攻にて左の如く東京二A對一で辛勝閉戰零時三分、バッテリー東京中村伊丹、吳迫田、安藤

| 回數 | 一 | 二 | 三 | 四 | 五 | 六 | 七 | 八 | 九 | 計 |
|---|---|---|---|---|---|---|---|---|---|---|
| 吳 | 0 | 0 | 0 | 0 | 0 | 0 | 0 | 0 | 1 | 1 |
| 東京 | 0 | 0 | 0 | 0 | 1 | 0 | 0 | 0 | 1A | 2A |

# 妻帶者對獨身者の對抗競技會
## 五日午後三時半大連運動場

大連アスレチック俱樂部では今回滿鐵異動によつて遼陽地方事務所に轉任する岡健次選手並に公主嶺地方事務所に轉任する中川正計選手の送別を兼ね新に入部した村上、四平、野間清治選手歡迎のため五日午後三時半より大連運動場に於て妻帶者對獨身者の對抗競技を擧行することゝなつたが、妻帶者組は岡部平太氏を監督に崔名和選手を主將となし獨身者側は高橋俊夫氏を監督とし三隅一二三選手を主將とし採點方法は滿洲に於て最近試みたる出場人員の總成績の合計を以て決せられることゝなつた

▲競技種目左の如し 百米、二百米、四百米、八百米、千五百米、四百米繼走、百十米高障碍、走巾跳、走高跳、棒高跳、砲丸投、圓盤投、槍投
▲出場人員 三名宛
▲採點 一對〇

# 普蘭店沖に新燈臺
## 建設に決る

關東廳海務局では州沿岸の航路標識改善に具體的な調查が進められてゐるが同局港務課長江原幹三氏は一日午後第二福井丸に便乘し普蘭店沖西中島に向つたが、四日歸任調查狀況につき語る

普蘭店沖は鹽の積出しで多忙を極める上に營口秦皇島航路就航船にとつて重大な役割を演ずる土地なので豫算の一部でその附近に燈臺を建設する事となつたのだが、州境まで小舟を出して申分の無いところを見附けて來た、これから大體のプランを樹てて本年度末迄には完成さすが、沿岸就航船にとつては大きな福音となるだらう

### 女給爭奪防止

連鎖商店街に營業するカフエーバー業者十一名はこの程、組合員の自主、自營を圖るため、中部大連カフエーバー組合を組織すべく、よりよ協議中であつたが、組合員間の意見がほゞ纏まつたので三日小崗子署に對し組合組織に關する意嚮を述べるところあつたが、組合規約の主要な點は、各營業者間において、女給の爭奪戰を防止することを目的としたものである

### 救世軍講演會

救世軍大連小隊では今回奉天よりの歸途立ち寄りたる同軍日本々營特派戰場書記官中佐瀨川八十雄氏の來連を機として左の如く講演會を開催する筈

五日午後五時より市內西廣場救世軍會館「知らざる神より生ける神へ」瀨川中佐、尚同夜は救世軍兵士二十名の入隊式擧行

### 電車の下敷

市內福德街四馬永山(八一)は四日十二時三十分ごろ馬車で大連に赴き、惠比須町停留所前で馬車から飛降りた際大連より小崗子方面へ向け疾走中の四號系統電車の下敷となり全身十餘ヶ所に擦過傷を負ひ博愛病院に送られた

### 庭球試合

滿鮮旅行中の慶大理選手より成るBRBクラブでは左記スケジュールの下に一中コートに於て大連各チームと對戰することゝなつた

五日午後五時 對大連一中
七日午後四時 對大連二中
八日午後七時半 對YMCA

### 寫眞展覽會

大連櫻村洋行主催にかゝる第一回全滿洲ベビーボックステンゴール懸賞寫眞入選發表展覽會を滿洲日報社講堂に於て五、六の兩日に亘つて開催すると

### 天氣豫報 五日

北西風 雲後晴

| | 四日午前十一時 | 三日最高 |
|---|---|---|
| 大連 | 二六、一 | 二四、五 |
| 旅順 | 二七、〇 | 二五、三 |
| 營口 | 二七、二 | 二三、八 |
| 奉天 | 二五、四 | 二一、〇 |
| 長春 | 二三、五 | 二二、五 |

滿潮 午前二時十五分 午後二時十五分
干潮 午前八時四十五分 午後八時四十五分

けふの小洋相場(正午) 金百圓は二五三圓七〇錢


內地 氷西瓜を始めました
是非一度御試食を……
(御一人前山盛十五錢)
トキワ橋の果物店
南海洋行喫茶部
電話四二〇六番

土用干の虫除は イマヅ蠅取粉に限る
効力樟腦の十倍以上

船舶用小型石油發動機 陸船用ディゼル機關
(小林式)小型石油發動機三馬力以上廿五馬力迄
責任保證 特許第八三八八六・八四五五二番 新案第一三六一一〇號 專賣特許 小林式ディゼル重油機關十馬力五馬力以上百馬力迄

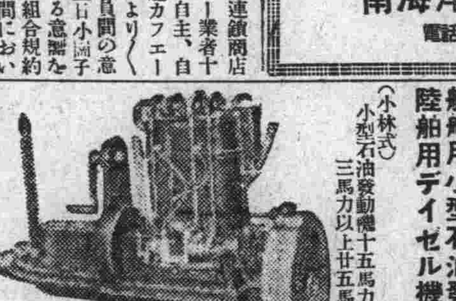

責任保證 (型錄進呈) 大阪市西區本田町通り三丁目七 本店 小林製作所 電話西四三二番三四一七番

芝居キネマ プレイガイド 電話一つで 電六五五〇番 割引切符

日下齒科醫院

東京式 桐タンス購買會募集 第四回
今回ニ限リ景品付 責任付
御申込に就て御用の方はハガキ又は電話を御掛けくだされば店員早速に御伺ひします
甲種 金壹百圓也 毎月十圓也十回滿了
乙種 金七十圓也 毎月七圓也十回滿了
丙種 金五十圓也 毎月五圓也十回滿了
申込締切 八月廿五日限
藤岡タンス製造販賣店 大連磐城町(大日活)向ヒ 電話八八壹九番
旅順乃木町藤岡支店 電話五三〇番

第一回全滿洲ベビーボックステンゴール懸賞寫眞入選發表展覽會

| 等 | 席 | 題 | 地 | 氏名 |
|---|---|---|---|---|
| 一等 | 一席 | バスで見た路傍の人 | 大連 | 河內三雄 |
| 二等 | 一席 | 羊飼ひ | 奉天 | 市岡永七 |
| 二等 | 二席 | 上から見た停留所 | 大連 | 萬玉榮次 |
| 三等 | 一席 | 無邪氣 | 大連 | 萬玉榮次 |
| 三等 | 二席 | 坊やのテニス | 大連 | 月野藤治 |
| 三等 | 三席 | 先生と生徒 | 大連 | 萬玉榮次 |
| 三等 | 四席 | 夕景色 | 大連 | 池永忠義 |
| 三等 | 五席 | 蟲の跡を追ふ子 | 奉天 | 林田篤政 |

會場 滿洲日報社
主催 大連櫻村洋行
後援 全滿寫眞材料商 ザイスイコン會社
昭和六年八月五、六日

舶來化粧品專門
獨逸モウソン會社 英國タルクロウス會社 英國ギブス會社 其他歐米有名化粧品
特約店 高新洋行 大連伊勢町一二 電話八二五九番

高級果物は マルキタへ 電二二二三番

ぢ病 診療時間(自午前九時至午後五時)
痔核、痔瘻、脫肛、切痔 其他一般肛門病一切
(新設) 近藤病院 院長ドクトルメヂチイネ 近藤寬次郎 大連市三河町四 電話五四九六番

アクメウルトラビット 紫外線透過硝子 特價販賣
一尺角一圓也 一米角八圓也 大形の方が割安です
大連市大山通六四 中川商會 電話四二七三番
出張所 奉天平安通一〇 電話三三三番

萬泉刃物店
大連市連鎖商店街不平通 電話二一九七番
大連市浪速町二丁目 電話三〇四五番 振替大連五二四六番

絶對衛生的の パンク羊羹 一個二錢
大連連鎖街 必要橫通 菓子卸問屋 ダイマル 電話二二二〇九番

# 暗流阿修羅館 (145)

生田蝶介
挿畫　藤井耕達

三百萬兩事件（三一）

奉行遠山左衛門は、心では覺悟してゐた。が、今度の事については故あつて田沼意次の屋敷には出かけなかつた。本來なれば即刻伺ひに出向く筈であるが、幾日たつても行かずにゐた。

ところが、田沼意次の方からも何の沙汰もない。來ないだけに、相手が田沼だけに底氣味の惡い、暴風雨の前の靜けさを思はせた。

それでも遠山は知らぬ顔をしてゐた。遠山の左右の寄合衆與力衆は、かへつて氣が氣ではなかつたが、日頃の遠山の氣性を知つてゐるので口に出して云ふことも出來なかつた。

さう思つて見れば遠山左衛門の顔はいくらか蒼ざめてゐたが、平靜であつた。

いつの時代にも、何處から聞き出すのか、消息通といふものはあるもので、それが、（いまに、南町奉行が遠島になる、田沼意次が左衛門の妻女に思ひをかけてゐるのだ）さいふ風な話を方々にもつて廻る。それが當つてゐるか居ないかはわからないにしても、いまに南町奉行と田沼意次との間に何か起るといふ豫感は、もう市中の誰もの頭の中にあるやうになつた。そしてそれはかなり氣味の惡い思ひをさせた。

その中で、左衛門は甚だ平靜に毎日與力だちを督勵してゐた。

まづ江戸市中は勿論、千葉の行徳あたりまで、提灯屋といふ提灯屋を一軒殘らず洗つて見た。丸八の土藏に殘してあつた弓張提灯の製造についてゞある。

が、虱潰しにしても、その奉行の賢の提灯の製造元は無かつた。たゞし、提灯屋に、店の職人で二人の行方不明者があることが發見された。

「ふむ、そいつは怪しいぞ」

と左衛門が膝を叩つた。

一人は、麻布六本木の立花といふ提灯屋の若い者甚吉、十七といふのであつたが、今一人は新宿大木戸の仁川屋。太一といふ二十一の若者。

「二人共にいゝ腕をもつてゐた。

「ところが、この太一は他に家出の原因があるのです」

「憫事か」

「はい、新宿の娼婦で」

と、由比が、同心の新井抵次郎を連れて來ての話。

太一は新宿の女郎屋辰屋に十九の秋から通ひつめて、近頃ではすつかり金に詰つてゐた。仁川屋の親方も腕はいゝ方であつたが、多少變屈なところもあつて、あまりいゝ方ではなかつた、その位であるから職人と云つても太一一人、子供のないところから、太一を櫻並村の在から十四の歳に貰ふやうにして連れて來て仕込んだのだつた。それ位であるから人一倍可愛がりもしたが、それだけにまた叱りもした。

太一は、親方の用事で淀橋まで行つての歸り、もう夕ぐれのことで（お腹が空いたな、何か食べようかしら）と思ひながら新宿の通りを、軒の下を拾ふやうにして通つてゐると、

「あら、ちよいと太一ちやんぢやないの」

と肩を叩かれた、女の艶かしい聲と、得も云はれない匂ひ。

はつとして振向くと、

「おゝ」

十四の年まで一しよに田圃の水の落ちる小さい溝川で一しよにお臍まで裾をまくつて目高を掬つてゐたおぎんちやん。

「どうして？」

と見上げ見下した。

まづ、その女らしくなつてゐるのに吃驚した。そして胸の動悸がいいいさいさ音をたてゝ鳴つた。身體が熱くなるのを覺えた。

## 街の小劇場　公演會　八日夜本社で

花園獸子と一座して來連し遂に獨立解散した街の小劇場同人は第一回公演會を來る八日午後七時三十分から滿日講堂に於て開催するがプログラムは中村正常作「畝世哲學」一幕、マアレイ作「長男の權利」二幕、谷崎潤一郎作「金を借りに來た男」一景及び新舞踊數種で會費は五十錢であると

## 滿鐵映畫東京映畫館で上映

去る廿二日より獨逸週間として獨逸映畫「ワーテルロー」とロシア映畫「大地」を封切した淺草電氣館と新宿松竹座では滿鐵映畫三本を公開した、即ち「興安嶺を越へて」三卷は電氣館に「上海」一卷「青草の匂ひ」一卷は新宿松竹座に上映し好評を博した

## 長谷川伸氏映畫界入り

大衆文藝作家長谷川伸氏は近く京都の某スタヂオに入り助監督として映畫脚本に就き根本的研究をなす事となつた

## 酒井雲來る

浪曲界の新人として滿洲にファンの多い酒井雲一行が本月末大連劇場に來演することに決定した

## 河合を解約して大日活は帝キネ　來る六日から上映に決定し　更らに映畫界異動か

大日活にては日活映畫解約以來パラマウンド映畫及び河合映畫を上映し來つたが、これは暫定的興行方針と見られ當然映畫戰線に異狀を生ずるものと豫想され長館主は再度上阪し映畫會社と折衝しつゝあつたところ、愈々この程大阪にて帝キネ本社と正式契約をなし來る六日より大日活にて帝キネを上映し、十四日より帝キネ特作品「嘆きの都」を上映華々しく帝キネこの提携記念興行をなす準備中なる旨、三日大日活側にて正式に發表した、從つて目下上映中の河合映畫は既に解約しパラマウント映畫は從前通りで館名改稱はなほ未定で近く館主歸連後に決定發表する模樣である、これがため從來帝キネ映畫を上映し來つた寶館は四日より館内一部改築に着手したが吉田寶館主は潔よく帝キネ上映權の大日活獲得を長大日活館主に讓渡したものだと言明してゐるから今回の帝キネ上映權の異動は豫定通り運んだものであるが、この異動と寶館改築着工をきつかけとして更に映畫界に大異動が豫想されこゝ兩日中の動きが最も注目されてゐる

されまだ表面化せぬ問題までチヤンと情報を握つてゐるところ流石に滿洲の立花高四郎である

## 喜多流例會

喜多流滿洲支部にては來る九日正午から第十四回例會を市内播磨町白井師舞臺で催すが、番組左の如し

▲素謡　紋上、草紙洗小町、三井寺
▲仕舞　雲雀山、葛城、枕慈童、玉葛、大江山、土車、通小町、櫻川、烏頭、湯谷、富士太鼓
▲獨調　湯谷、東北、鐵輪、加茂、玉之段
▲囃子　通盛、芦刈、羽衣、百萬、小督、春日龍神

街の小劇場が第一回公演會のプロのうちに「長男の權利」がある▲これは晴面座の第一回試演會に上演した脚本だから玄人と素人の比較が興味を集めてゐる▲上映々畫と館名を懸賞募集した大日活、先づ上映々畫は帝キネと決まつたが、さて館名は▲名機關官として鳴らした今井消防署長攝津町に納まり乍ら映畫界の動きの詳しいこと▲或る小部分に限定

## 夜目遠目

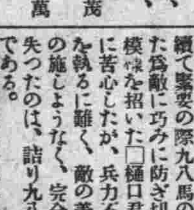

花柳界へ浸潤したダンス熱の物凄いこと、この頃は不景氣で宴會もなく廣間はまるでホール化してしまつたと云つていゝ位、ダンスのお客は廣間へ御案内となつたところでダンスでお客があるのは結構だが、疊が切れてやりきれませんとお茶屋でコボしてゐる。ところがお客にして見れば靴を脱いで座敷で踊るのでは靴下がたまらぬと文句を言ふから、この喧嘩は五分と五分、喧嘩兩成敗でホールを本式に作ることだ、そのうちお茶屋へ土足のまゝあがれる時代が來る。

## 本社特選　新將棋（其九）

平手先　四段　△鈴木禎一
四段　▲樋口義雄

【圖は四三歩迄の局面】
▲樋口氏（持駒）金銀

△鈴木氏（持駒）角金桂香歩四ツ

△四五桂　▲三二玉
△二四歩　▲同歩
△三四香　▲四二玉
△三一角　▲五一玉
△三二香成
までにて鈴木氏の勝

【土居八段總評】□本局は雙方相懸り戰で對陣した。此時鈴木君は敵の巧みな策戰に對し二八飛引の手段を誤つた爲、些か駒損を招き、指しにくい局面を生じた□其時樋口君は八二香と打つて攻防の意味に指したのは良策なるも以下七三桂利用の好手を屢々逸し四四歩と突いて自から陣容を亂し續て緊要の際九八馬の拙策を弄した爲敵に巧みに防ぎ切られ指切り模樣を招いた□樋口君は以下攻撃に苦心したが、兵力不足の爲攻勢を執るに難く、敵の善戰に對し策の施しようもなく、完全に戰闘力を失つたのは、詰り九八馬引が敗因である。

【萩原六段解説】鈴木氏四五桂は自玉の安全を見て強襲せしもので、樋口氏同銀では同歩にて次に五五角打があるし、見込がないから三二玉と引いたのである。此の時一五金、二四香、二六金、三四金でよいのである。故に樋口氏同歩も已むなく、三四香にて四一玉では、二三角打ありて遂ひに樋口氏の敗戰に終つた。これは初めの四四角打以下の策戰が不可であつたからで、鈴木氏が七四歩を七六馬と引いて指せば今少し安全に勝てる棋戰であつた。

羽根フトン專門　勝山洋行　連鎖街京極　電三二二八番

今週の映畫は三日より九日まで
故毛利鋼夫追善映畫●主演 高田稔●田中絹代●岩田祐吉 月田一郎
朗らかに泣け
五指の感覺に依り金庫を破る俠盗のものがたり親友毛利鋼夫の代役として起てる高田稔の熱演を君よ是非見給へ
高田浩吉●妖星大林梅子●實川正三郎大熱技
雄呂血丸
妖刀雄呂血丸に絡むスリルとサスペンスに富める異色派劍戟奇譚だ●
眼の新聞●人生の羅針盤
松竹ニュース
開演 晝●十二時半 夜●七時より
南座

階下十錢
一日より河合特作映畫週間
映畫見るならこの機會に
●進人街
高光正三郎入社第一回主演映畫
河合時代映畫・監督 丘如二
大岡 怪童・橘 喜久子 助演
裏長屋に住む浪人が美しい娘に酒の爲惚れる河合獨得の大喜劇
●戀人形
河合現代花柳情話・吉村操作品
琴糸路・中野洋二主演
●白粉蜘蛛
河合時代コロ映畫千葉泰樹作品
松本榮三郎・松枝鶴子主演
美しき白粉ぐもと綽名される妖婦の爛れし愛慾
大日活

卅日より封切の名畫
原作ピクトル・ユーゴー●監督 内田吐夢●●主演 岡田信夫 淺
ジヤンバルジヤン
入江たか子●●山本嘉一●助演
御存知源氏小僧
片岡千惠藏主演映畫
衣笠淳子●●助演
伊丹萬作監督のユーモア時代劇 きゝ妹に公開されたき源氏小僧の姉 新鮮さも云ふべき近代的呼吸の 時代劇映畫●必見あれ
番外 大連防空演習實況撮影 提供 空の處女 實險
大連を守れ
常盤座

各藥店ニアリ
最新強脳精力專門劑
一番五千
正ニ超スピード
スル慾チ果結粒二回一
用服前分十三
發賣元 日本藥藥株式會社 大原藥局
滿洲總代理店 滿洲發賣元
價金二圓

子供の夕 童話大會 北村席演藝部出演
遼東ホテルルーフ

小寺藥局
りん病 ばい毒 請合藥
有田音松鑑製
りん病、服藥二三日で、すぐイタミが去り、ウミが止り、速かに全快に向はしむる請合藥、再發の憂ひなし。
ばい毒、ヨコネは切らずに、カンソは燒かずに、内服藥ですぐ治る。
有田ドラッグの淋病梅毒藥の主藥は醫藥學上最高權威の的中的効力は發明以來幾多の治驗例として廣く推奨され、淋病梅毒の根本的治療劑なのである。あらゆる治療も効なき方は來れ
初期の内なら譯なく治る 二期三期の慢性も不思議に治る
定價 りん病藥 八日分八圓・四日分四圓 ばい毒藥 八日分四圓・三圓
滿洲專賣所 大連市越後町 有田ドラッグ專賣所 電話三一九一
二七支店あり 有田音松藥劑に限る
有田ドラッグ

作業服 勞働ズボン 學生服 夏服 レンコート 婦人簡單服 蒲團袋 其他服裝各種
作業服なら元氣洋行
大連市連鎖商店心齋橋通 電話（略）2239番

新舊
チクオンキ
オトリカヘ
イタシマス
デンワ七八四二バン
タナカシヨウテン

榮光之上無
標商錄登 許特賣專
極暑も何んのその 却つてアト涼しく 氣分壯快
名古屋醫科大學醫院御常用
610
ハップ
六一〇ハップ
あせも ただれ 一浴で治る
（全國に元湯ハップ溫泉あり）
婦人病 皮膚病 慢性病 中風 化膿症 痔疾
發賣元 ドイツミン 名古屋市 武田藥品部

●痛打一撃 形勢逆轉！堂々頭痛を壓してノーシン凱歌を奏す●

ロシヤ
レストラン
獨逸生ビールが參りました
浪速町遼東百貨店地階食堂

おいしいお米の御用命は
米穀商
滿洲學寮申込所
大連市若狹町
志摩洋行
電話（四三）三六九六番

タバコのみ
齒磨スモカ
朝顔の 莨の煙に染まつた齒なら スモカで磨くが一等よろし

洋服は ユルヤカにシツクリと
丁子屋獨特の技術と常に最新流行品豐富
御誂へ部とレデーメード部
明るい店 買ひよい店
大連市連鎖街銀座
丁子屋洋服店
電話 六二六二 振替大連二三四九七

大連市山縣通二二 電話七九八〇番
永原小兒科醫院

緊縮節約の折柄
特に宿料の勉强と親切可嘩をモットーと致します
御食事は至極清新の物を特に選擇して差上げます
大連市信濃町
東旅館 電話四六四六番
富士屋旅館 電話五二八六番

建築用 電氣用 家具用 並にマブリット（擬大理石）
大理石
大連市千代田町三六
合名會社 大連大理石製作所
電話六三五〇番

紫檀細工、支那土産品
内地御土産には最適品
大連伊勢町（吉野町角）
紫檀細工責任販賣
日支公司
電話六七四八番

糊
スター糊 文化糊 工業用糊
製造元 持田商店
大連市岩代町一四三
電話七〇一三番

437

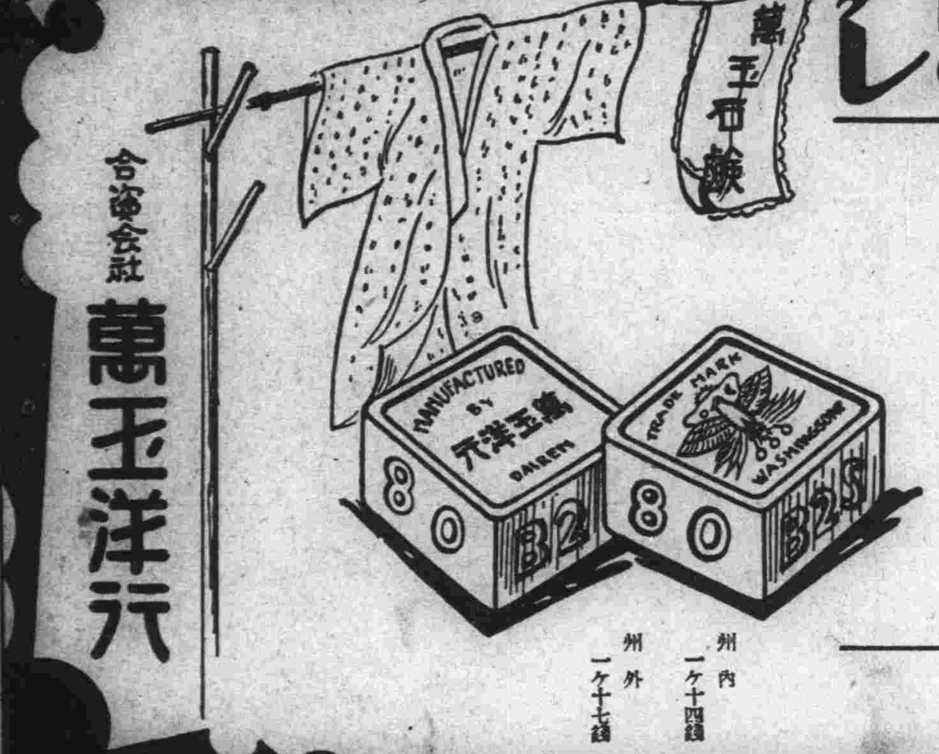

全滿洲サービス賣出し

規定
一、お添物——萬玉洋行豆油製品鳳凰印洗濯石鹸一個御買上の方に洩なく干物挾二個進呈
一、副景品——右石鹸三個一度に御買上の方には副景品券として抽籤券一枚進呈
一、賣出口數——三千五百口を以て一組とす（各組共通）
一、奉仕期間——昭和六年八月一日より同九月卅日迄二ケ月間抽籤券は各販賣店にて御受取り下さい
一、抽籤日——同年十月十五日於弊社
一、發表日——同年十月廿日　滿日、大連兩新聞

賞品
壹等　純毛毛布（二枚續）　一枚　壹本
貳等　上等瀬戸物セット　一組宛　貳本
參等　電氣スタンド　一臺宛　五本
四等　アルミニユウム製湯沸　一個宛　四十本
五等　上等化粧石鹸　一個宛　壹百本
以上

興味と人氣百パーセント

愛用家空前の大福音

合資會社 萬玉洋行

滿洲內 一ケ十四錢
滿洲外 一ケ十七錢

# 秦皇島から歐洲へ 滿洲大豆輸出

## いよ〳〵支那側官商利達公司が 今冬の出廻期を注目

北寧鐵路局長高紀毅氏が昨年春以來再三提議した秦皇島の自由運賃率はわが郵船、商船兩社の反對も奏效せず遂に本年一月廿二日に至り歐洲復航運賃同盟倫敦本部に於てこれを認容するに至つたので從來大連、浦鹽の兩港より輸出されてゐた歐洲向滿洲特產物は新に秦皇島よりも積出さるゝこととなり殊に支那側の必死的の鐵道政策と相俟つて滿洲特產物の歐洲向輸出系統に一變革を來し葫蘆島築港完成までの暫定的輸出港としての秦皇島の出現は大連港の繁榮に影響するところ尠からずとして關係方面の留意の的となつてゐた、その後支那側官商或は外商によりてポツ〳〵秦皇島より歐洲向大豆の輸出が計畫されたが種々の事情により實現し得なかつたが、**今回大豆の買占以來自ら輸出の機會を狙つてゐた官商利達公司は大豆二千噸を秦皇島より歐洲へ輸出**することゝなり、北獨逸ロード汽船會社のコンプレンツ號は右大豆を積載し本月中旬大連に回航更に歐洲へ向ふこととなつた、即ち秦皇島の自由運賃率が認容されて以來利達公司が第一回のスタートを切つたもので、**今冬の出廻期には相當秦皇島より輸出をみるであら**うと觀られてゐる

## 大連商議 正副會頭 就任を承諾

去る一日改選された大連商工會議所正副會頭のうち副會頭に擧げられた藤田臣直、田村羊三の兩氏は席上、一應關係會社の諒解を得たうへでの條件付就任承諾をなしたが、三日午後兩氏より會議所へ正式に就任を承諾して來たので會議所ではさきに就任承諾せる會頭村井啓太郎氏と藤田、田村の兩副會頭就任を改めて關東廳へ申請した

## 大連商議退職役員 送別慰勞午餐會

大連商工會議所では去る七月滿期退職せる特別常議員大藏公望氏、副會頭山口啓三氏及び舊常議員六氏を正賓とし七日正午ヤマトホテルに於いて役員集り送別慰勞午餐會を催すと

## 內地向滿洲米 檢查料金割引 繼續に決定

全滿米穀檢查所にては昨年六月役員會に於て內地向輸出米穀檢查料金を一叺につき十錢のところ半額の五錢に低減し本年五月末日まで實施したがその後財界は依然好轉するに至らず寧ろ益々深刻化する現狀に鑑み今後更に一ケ年間割引を繼續することに決定した

## 七月中綿糸生產高

七月中における綿糸生產高は左の如く前月より三千四百三十五梱を增加した

| | |
|---|---|
| 七月中 | 二一七、一九一 |
| 六月中 | 二一三、七五六 |
| 增加 | 三、四三五 |

## 滿鐵東支會議 開始は九月か 各代表者そろはず

### 滿烏協定の改訂交渉と

【ハルビン特電三日發】滿烏協定の改訂交渉と南滿東支會議は八月中旬より併行してハルビンで開かれるものと期待されてゐたが、東支はルデイ局長が一ケ月の豫定で浦鹽、ハバロフスクの方面に赴き、烏鐵はチエツトベルイフ局長が七月末ハバロフスクに歸任せるもコルチコフ駐哈代表は歸任せず、加ふるに滿鐵は職制改正問題で宇佐美氏の歸任が遲れ當分開始の見込なく一般の觀測では兩交渉とも九月に入つてからとされてゐる、尚一九二八年の第二次滿烏協定交渉の際も九月より始めて容易に纏まらず翌年の二月に至つて漸く成立したる例もあり、今年も僅一個月たらずでは調印もむづかしく十月一日の新出廻り年度には間に合はぬのではないかといはれて居る

## 篠崎商議書記長

大連商工會議所篠崎書記長は關稅諸稅に關する問題その他經濟事情調査のため來る八日出帆の長春丸にて上海、青島に出張するが二十二日歸連の豫定

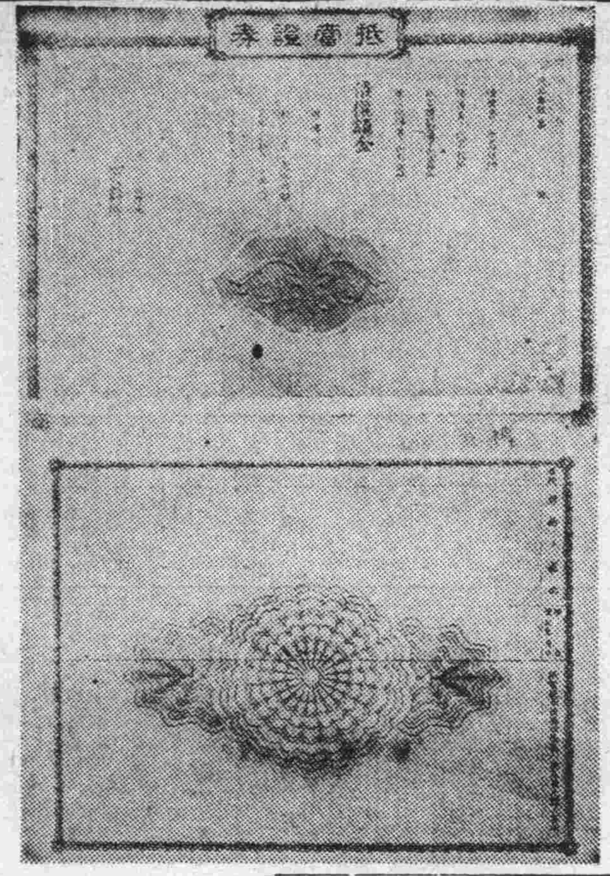

## 猶豫案實施の 七ケ國協定 本月中旬ごろ調印か

【東京四日發】ドイツ賠償金、對米戰債のモラトリアム案實施に關する細目協定については目下ロンドンで日、英、米、獨、佛、白、伊七國財政專門家會議で協議中であるが、右協定案は既に重要部分の確定を見たので十五日には參加各國政府代表の調印を得る運びとなつた、しかし本協定はヘーグ賠償條約、各國對米戰債支拂協定その他關係條約協定の條項中フーヴアー案の實施により當然改正を要する條項の改訂に關する協定を主要內容とするものである

## 新しく出來た 不動產證券

從來不動產金融はなか〳〵手數が面倒であつたが新法實現によつて土地、家屋等の不動產物件を債權債務者合意によつて一葉の證券化し自由自在に金融することが出來、しかも債務者が義務を果さない時は直に債權者は競賣手續きを取得るといふ抵當證券法はいよ〳〵八月一日から實施された【寫眞はその抵當證券】

# 市民のお臺所 大連中央卸賣市場 過去と將來 …(二)…

### 市場改善論の起つた原因

中央卸賣市場の制度や組織は開設以來そのまゝ今日に及んでゐるから述べない、本回には中央市場といへば紛糾といふ文字を聯想させられる位に絶え間なく惹起した市場改善問題の經過を簡單に述べる順序として、紛糾乃至改善論の起らざるを得なかつた原因について考察を加へてみやう、そもそもこの原因は開設當時既に藏され今日なほ何等かはらないものである

◇

開設後二ケ月たゝずして起つた所謂場外取引禁止騒ぎ當時、大連農會が臨時總會決議として當局に提出したものをみると、中央市場の缺陷を制度、設備及び賣方法の三項に亘つて列擧し、設備においては市場敷地の狹小なること、市場建物が出荷に對し狹隘なること、貯藏倉庫の設備なきこと、自動車荷馬車、荷車、自轉車などの收容所なきことをいつてゐる、それは尤もな次第で、ためにその後當時の石本市長は市場を入船町二番地の一部に移轉すべく立案したことあり、また今後とも講究を重ねべく、何時かは移轉せねばならぬものである、然しこれが從來行はれた市場改善運動の直接原因ではなかつたのは事實であり、この意味における賣方法の缺陷の如きは更に微力なものであつた

◇

然らば改善論の主因は何であるか それは制度上の缺陷にあつて既にこれだけで充分な原因となつてゐるのである、汎く中央卸賣市場は制度の上より卸賣人の收容方法を卸賣人一人にするか、それとも二人以上にするかといふ單一制と複數制の二つに分つことが出來る、而して兩制度の優劣長短について議論甚だ喧しくて定說なく結局は市場自體や環境などの各種事情に基いて定むるほかないやうである 大連中央市場は複數制に屬するが改善をいはれるのは必ずしも一般的に複數制が有つ短所弊害のためではない、特殊事情即ち卸賣人の殆ど全部が仲買人を兼業してゐる點と卸賣人の荷主に對する標算が甚だ公明を缺ぎ種々の不正行爲を伴ふといふ二點が致命的缺陷として改善を必然的ならしめてゐるのである

◇

以上の二大缺陷につき少しく具體的に述べてみやう、先づ卸賣人三十四名(內支那人十九名)中、仲買人を兼業するもの三十名(內支那人十九名)の多數に上り仲買人五十四名の過半數を占めてゐるのみならず、彼らの大多數は更に小賣業をも兼てゐるのである、而してこれら兼業卸賣人がその出荷上場したものを自ら仲買行爲として買受した比率は驚くべし、總出荷額に對し初年度において六十パーセント弱、第二年度において六十八パーセントに達してゐる、一體これは何を意味するのか、卸賣人は自己の出荷品を故意に釣上げて自ら競落したりその他兼業の武器により種々の手段を講じて一般仲買人を容易に牽制することが出來るのである、さればいくら公正な標準相場の樹立を望むも、それは木に縁つて魚をもとむる類であり彼ら兼業者は一般消費者の利益を犧牲にしつゝ而も二重の口錢を稼ぎ或は小賣して三重の口錢を利得するのである、勿論いづれの市場にせよ多少の兼業が行はれるのは已むを得ないとされてゐるが大連の如く甚だしくなれば一般消費者が斷じて默過しないのは當然であらねばならぬ

◇

第二の缺陷たる標算行爲の不公正については、いへば卸賣人組合が市において標記帳したものを受けて整理し各卸賣人に通達するまでは正確に行はれるが卸賣人が荷主に仕切る段取に至つて或は單價を或は數量を平氣でゴマかすのであるが、曾て市當局において調査したところに依れば調査件數四十六件中不正仕切四十二件に上りその不正仕切金額は取扱ひ總額の六分強に當つたといふ而もその方法たるや同一出荷品に多數同業者が取引參加する場合は通事實見を恐れて單價はそのまゝとし盧偽の破損腐敗などを口實として數量をゴマかし若し同業者の競爭がなかつたりあつても特に損傷腐敗し易く或は相場の變動甚だしきものについては單價數量ともゴマかし二割以上の不當利得を貪ることも少くないといはれる、かくの如き弊風が浸潤し殆ど公然の秘密視されてゐるのであるから常に不測の損害を蒙る生產者や一般荷主が改善を叫ぶのも當然だといはねばならぬ

◇

以上の二大缺陷を擧ぐれば改善せざらんとするも改善せざるを得ないわけが分明すべく、かくて絶えず單複兩制度の論爭や會社單一制市營單一制その他雜多な制度論爭が展開された次第であるが、茲に注目すべきことは以上の缺陷に對しては何人も正面より否定するを得ず而して何とかせねばならぬといふことについてはこれ又現狀維持を主張する支那側取引人のほか何人も異存がなかつたことである

# 經濟知識 メキシコの 幣制改革

### ◇―世界の銀價のうへに ◇―及ぼす影響は見もの

▼…數年前メキシコ大統領としてその鐵血政策を謳はれたカリエス將軍が今度畑ちがひの銀行界に乘出すことになつた、即ち政府の要請によつてメキシコ銀行の總裁となり、ペソ貨下落により釀成されたメキシコの財政危機救濟に昔日の鐵腕を振はうと云ふのである

▼…メキシコは表面上は金本位國である、本位貨はペソと云つて金純分は七五センチグラム、平價は米貨四十九セント八五で、日本の約一圓に相當する、然しこの金ペソは現實に於て殆んど流通してゐない、實際上流通してゐるのはアメリカのドル金貨と銀ペソである、銀ペソは法律により金ペソと同一價値を有するものと定められてゐる。

▼…此外にメキシコ銀行發行の紙幣がある、この銀行は一九二五年九月一日設立されたもので、公稱資本金一億金ペソ、その株式の五割一分は政府が持つてゐる、同行は金貨、金塊、外國爲替、短期商業手形を引當てにその倍額迄紙幣を發行し得ることゝなつてゐた 然しこの紙幣は流通市場では殆んど顏を見せないやつと三百萬ペソばかり發行されてゐる丈けだから

▼…通貨の大部分を占める銀ペソは金ペソとは同一價値と定めてあるが、然しいくら法律でかうきめて置いた處で、銀の値段が下がつては到底この比率は維持出來るものではない、銀ペソは最近非常なディスカウントとなつた、ひどい時には三割の開きが生じた、政府ではこの銀貨の價値下落を防ぐ爲に數年來いろ〳〵と手をつくした、流通市場より銀貨を回收したり、爲替の買支へをしたり、外債支拂を延期したり、外國より金貨を輸入したり――いろ〳〵と對策を講じたがあまり著しい效果は見えなかつた。

▼…そこで遂にカリエス氏の出馬となつた譯だが、この「財政的執政官」が果して如何なる腕を振ひ得るか、七月二十六日メキシコシチー發電によると、メキシコの諸銀行代表は財務省と協議の結果今後銀貨を以つて唯一の法貨とし金貨は全部回收して了ふことに決した、又メキシコ銀行はカリエス氏統率の下にメキシコの聯邦準備銀行となる事になると。

▼…金貨を回收し銀貨を唯一の通貨とすることは實質上銀本位に復歸することである、然し銀と因緣の絶ち切れぬメキシコとしては寧ろ自然に歸つたものと云はねばならぬ、この決定が世界の銀價の上にどんな影響を及ぼすか、今後の見物である、因にカリエス將軍は本年五十四歲、一九二四年大統領に當選し二八年辭職したが、その間、外國主としてアメリカの金權帝國主義に頑強に抗爭し、又カトリック教に對して徹底的彈壓を加へたので有名となつた。

## 黄塵

◇…全滿輸出組合の設立運動が在滿七商工會議所の提唱によつて行はれる趣旨に於て理想として寔に結構。

◇…然しながら滿洲輸出品中一般商人の扱ふもので特產を除けば餘す所幾何もない、從つて特產組合がその基本となるは必定であらう。

◇…だが奧地の特產商と大連の當業者とは利害の相反するを常とする、即ち奧地は賣方、大連は買方といつた狀態に置かれてゐる

◇…生果その他の雜貨に於ても異つた事情にあり利害は必ずしも一致しない所、此の運動に難色あるを思はせる。

◇…先づ首肯し得べき具體案こそ聞かまほしきものである。

◇…大合同增資後の朝運、八月一日より全鮮的運送統制の下に開業の筈だつたが、今尚ほ悩みとはチト醜體である。

◇…運合の大方針が決定し、而も職制や人事關係で紛糾するとは何の態だ。

◇…所謂船頭多くして船山に登るの類である、先づ何よりも當局の御諚通り双方互讓とつしやれ

# 市況 (四日)

## 特產 過般の降雨に 大豆弱含

今朝の定期は大豆は過般適量の降雨ありて作柄良好を傳へて弱含みを呈し豆粕は區々保合豆油は軟り商狀を辿り高粱は小堅く大引した

### ◇定期前場(銀建)

▲大豆(軟調)單位厘

| 限月 | 寄付 | 高値 | 安値 | 大引 |
|---|---|---|---|---|
| 八月末 | [illegible] | [illegible] | [illegible] | [illegible] |
| 九月末 | [illegible] | [illegible] | [illegible] | [illegible] |
| 十月末 | [illegible] | [illegible] | [illegible] | [illegible] |
| 十一月末 | [illegible] | [illegible] | [illegible] | [illegible] |
| 十二月末 | [illegible] | [illegible] | [illegible] | [illegible] |

▲普通大豆 出來不申 出來高 二百二十六車

▲豆粕(強保合)單位厘

| 限月 | 寄付 | 高値 | 安値 | 大引 |
|---|---|---|---|---|
| 八月限 | [illegible] | [illegible] | [illegible] | [illegible] |
| 九月限 | [illegible] | [illegible] | [illegible] | [illegible] |
| 十一月限 | [illegible] | [illegible] | [illegible] | [illegible] |
| 十二月限 | [illegible] | [illegible] | [illegible] | [illegible] |

出來高 六萬八千枚

▲豆油(軟り)單位錢

| 限月 | 寄付 | 高値 | 安値 | 大引 |
|---|---|---|---|---|
| 八月限 | [illegible] | [illegible] | [illegible] | [illegible] |
| 九月限 | [illegible] | [illegible] | [illegible] | [illegible] |
| 十月限 | [illegible] | [illegible] | [illegible] | [illegible] |
| 十一月限 | [illegible] | [illegible] | [illegible] | [illegible] |
| 十二月限 | [illegible] | [illegible] | [illegible] | [illegible] |

出來高 一萬五千箱

▲高粱(強調)單位厘

| 限月 | 寄付 | 高値 | 安値 | 大引 |
|---|---|---|---|---|
| 八月末 | [illegible] | [illegible] | [illegible] | [illegible] |
| 九月末 | [illegible] | [illegible] | [illegible] | [illegible] |
| 十月末 | [illegible] | [illegible] | [illegible] | [illegible] |
| 十一月末 | [illegible] | [illegible] | [illegible] | [illegible] |
| 十二月末 | [illegible] | [illegible] | [illegible] | [illegible] |

出來高 四十五車 ▲包米 出來不申

### ◇現物前場(銀建)

| | 寄付 | 大引 | 出來高 |
|---|---|---|---|
| 混保大豆(袋込)(裸物) | 六二五〇 | 六二四〇 | 七十車 |
| 普通大豆(袋物)(裸物) | 六一〇〇 | 六〇九〇 | 二十車 |
| 豆粕 | 二〇〇〇 | 二〇〇〇 | 一萬五千枚 |
| 豆油 | 一五五〇 | 一五五五 | 七千箱 |
| 高粱 | 三五二〇 | 三五二〇 | 五車 |
| 包米 | 出來不申 | | |

### ◇定期喰合高(三日帳入)

| | | 前日對比較 △印減 |
|---|---|---|
| 大豆 | 三二六三車 | 一六車 |
| 高粱 | 七二八車 | 二七車 |
| 豆粕 | 九一六千枚 | 五五千枚 |
| 豆油 | 四七〇五百箱 | 六〇百箱 |

## 錢鈔 銀塊小高 鈔票小軟り

今朝海外銀塊は倫敦休會紐育二十八仙丁度(八分の一高)孟買四十四留比四分の一(八分の一高)英米クロス八十六仙丁度(同事)米支三十弗八分の五(同事)米日四十九弗三十八仙(一仙安)滙申七十一兩七二五、滙煙六十九兩五〇、大洋百圓三十錢、上海標金も弱保合を入れたので當市小軟りを呈した

### ◇定期取引(單位錢)

| | 寄付 | 高値 | 安値 | 大引 |
|---|---|---|---|---|
| 期近 | [illegible] | [illegible] | [illegible] | [illegible] |

出來高 期近七十二萬圓

### ◇現物取引(單位錢)

| | 銀對金 | 銀對洋 | 金對洋 |
|---|---|---|---|
| 九時 | [illegible] | [illegible] | [illegible] |
| 十時 | [illegible] | [illegible] | [illegible] |

## 株式 內地株弱保合 當市鈍狀

今朝北濱定期は大株同事、大新六十錢安、鐘紡三十錢安、鐘新四十錢安、東京短期も東新十錢安、鐘新五十錢安と弱保合を入れ當市も五品延べ十錢高、東新四十錢安とボンヤリを呈し無味凡調

### 前場 ◇定期 / ◇延取引(單位十錢) / ▲爲替及受渡日步

[illegible]

### 滿鐵株(保合)

▲東短前場 滿鐵新株 二十四圓丁度
▲大阪現物 滿鐵舊株 四十八圓三十錢

### 後場(弱保合)

[illegible]

## 商品 麻袋小軟り 綿糸小安

●麻袋 產地情報は青筋十六分の三、鐵筋八分の一高、爲替強含み銀塊休會、鈔票強保合に當市は輸入屋筋が賣氣あるも代理店筋は買氣薄のため出合少く閑散

◇定期取引

| 銘柄 | 約定期 | 値段 | 數量 |
|---|---|---|---|
| 鐵麻 | 十二月限 | 二〇、七 | 二 |

## 銀

今朝海外銀塊は倫敦休會、紐育二高、孟買二高と小軟りを入れ▲上海標金も一兩乃至四兩方下廻りず無味閑散にて十錢乃至二十錢高の小軟りを呈した▲目先き觀についていへば市場ダレ切つて完全に夏枯氣分横溢してゐるので▲錢莊方面でも殆ど興味を失つてゐるが當分小巾保合の凡調を續くるとみるもの多く▲マバラ筋でも暑さは暑し店に寄付かず形勢を觀望するもの續出してゐる

## 豆

旱天續きで本年の作柄を懸念されてゐた大豆も過般の降雨で良好を傳へ今朝氣配は軟弱を辿つた▲近來官商も弗々賣り出してきた模樣であり永衡は現物大豆三十車を賣放つた▲現物大豆は油房二十車、丁新昌三井豐年五十車で七十車の手合▲普通大豆は二十車で成發東、福順厚の賣りに西記、萬壽長、東和、天和成の買物▲リダ公司が秦皇島より歐洲向大豆輸出のスタートを切つた、ソウエートの陸路輸送と相俟つて今冬は相當の爭奪戰が行はれよう

## 株

今朝內地主力株は弱保合を傳へ前場引に至り一段と弱含み商狀を入れたが▲何分にも連續安のあとさて安値賣りは警戒され下げ澁る傾きがあるやうだ▲むしろ目先きは戻り賣人氣のやうにみられ小巾往來を當分續けるとみる向が多い▲昨今公債は懸材料が續出して落潮續いており▲從來四分半利公債發行說のため買募はれてゐたものがすつかり形勢一變した▲これに對しコールは豫想外に暴騰したのが目立つ

## 糸

米棉四、五ポイント安、印棉保合、七月中の生產高發表も豫想より多かつたが▲大阪三品寄りは小軟りにて引けは鈍狀を報じた▲米棉作は久しく理想的の天候に惠まれてをり、この天候に支配される米棉相場に向ふのは無理かも知れぬ▲それより落付く所まで落付かせて値詰りを見た上で買ふべきだが▲當市地場ではあまり餘力なく大抵毅錬時代だと見て辛抱するほかなからう

## 市場電報

### 銀塊及爲替

倫敦銀塊 同先物 紐育銀塊 孟買銀塊 スチール アナコンダ 英米爲替 米日爲替 米支爲替 [illegible]

### 棉花

●米棉 現物 十月 十二月 一月 三月 五月 七月 ●印棉 ベンゴール ブローチ [illegible]

### 大阪期米 / 東京期米 / 神戶期米 / 大阪株式 / 東京株式 / 大阪棉糸 / 大阪棉花 / 橫濱生糸 / 印度麻袋

[illegible]

## 上海爲替情報

【上海四日發】銀塊の小高と英國の千萬磅クレヂット設定の報に標金安寄りしたるも當地金融緩漫爲替近物に銀行買氣あり、標金信亨、大連筋同八月百六十兩八分の七と賣り、三銀行賣手買手の保合、輸出入共なく爲替閑散

### 上海標金

寄 高 安 止 [illegible]

## 手形交換高(四日)

[illegible]

## 爲替相場

正金(銀建) / 正金(金建) / 鮮銀(金建) [illegible]

## 奧地市況

錢鈔 / 特產 [illegible]

## 各地特產發送高

[illegible]

## 大連埠頭到着特產數量

[illegible]

## 埠頭在庫貨物

7月28日 (單位噸)

| 品目 | | 本年ノ本日 | 昨年ノ本日 |
|---|---|---|---|
| 大豆 | 混保 | 175,919.7 | 46,656.3 |
| 大豆 | 非混保 | | |
| 大豆 | 白眉豆 | 2,538.8 | 716.1 |
| 大豆 | 青豆 | 483.6 | 201.8 |
| 大豆 | 合計 | 178,942.1 | 47,573.2 |
| 小豆 | | 6,458.7 | 1,482.7 |
| 吉豆 | | 1,233.4 | 1,601.7 |
| 高粱 | | 19,634.0 | 4,112.7 |
| 包米 | | 1,452.3 | 1,229.2 |
| 大米 | | 146.9 | 12.1 |
| 小米 | | 182.9 | 200.5 |
| 麥子 | | | 40.3 |
| 蕎麥 | | 475.0 | 800.2 |
| 芝麻 | | 37.1 | 57.4 |
| 大麻子 | | | 155.7 |
| 小麻子 | | 113.4 | 446.5 |
| 蘇子 | | 650.7 | 57.1 |
| 落花生 | | 1,471.3 | 2,462.9 |
| 雜穀 | | 845.9 | 377.7 |
| 豆粕 | | 15,780.2 | 6,272.0 |
| 雜粕 | | 1,212.3 | 762.6 |
| 獸骨 | | 84.4 | 46.0 |
| 豆油 | | 2,740.0 | 2,312.2 |
| 其他ノ油類 | | | |
| 麥粉 | | 1,731.0 | 11,182.5 |
| 燒酎 | | | 77.9 |
| セメント | | 1,450.9 | 1,659.2 |
| 鐵 | | 242.4 | 587.9 |


ベニヤ板とベニヤドアー 日商 永興號 一番停車場前 電話 二六〇五 三一九八 八五四八

旅 汽車 航空 汽船 乘車船切符發賣 ジャパン・ツーリスト・ビューロー 大連市伊勢町角 電5554・4713番

大連の紙屋 和洋紙各種 製圖大小間紙 大光明洋行 山通 電話 七三〇四 五〇九 振替 大連一〇五

株式會社 正隆銀行 本店大連 頭取 安田善四郞

株式の御取引は山田へ… 山田商店株式部 山田商店は五品取引所と同日生れの老舗で、懇切確實なる皆樣の機關であります 少數株でも御取扱致しますから續々御利用の程御願申上ます 「滿鐵株」は填實な手續一切を弊店で引受け皆樣として極簡單に御取引が出來ます

株式會社 德泰公司 大連市山縣通五 電話 錢鈔部 六四一六 證券部 五四五五 番

各種有名品特約販賣 ピアノ オルガン レコード チクオンキ ナニワ樂器店 大連市大山通交番側 電話二一六八八 振替大連二六四八

貸出勉強 信用第一 保管確實 質 イワキ町九八(西通筋角) 博多屋本店質部 電四四五三番

頭痛にノーシン

印刷一般 滿日社印刷所

大阪商船出帆 / 大連汽船出帆 / 日清汽船大連出帆 / 國際運輸株式會社大連支店 / 大阪商船會社大連支店 / 阿波共同汽船出帆 / 島谷汽船出帆 / 大連汽船株式會社 / 朝鮮郵船出帆 / 近海郵船出帆 / 日本郵船出帆 / 松浦汽船大連出帆 [illegible]

滿洲日報

# 今後の北支時局
## 韓氏を中心とする各關係重視さる

【天津特電四日發】縱隊空しく挫折し山東に向ひつゝある石友三軍六萬餘中、石友三氏は自らその精鋭部隊三萬を率ゐて兩三日中に德州、禹城一帶に到着する筈である

中央は極力韓復榘氏に石軍の徹底的討伐を嚴命してゐるが、恐らく石友三氏自身は四圍の事情で時局の表面より姿を消すかも知れぬが其實力部隊は韓復榘軍に改編されるだらうと觀られ今後の韓氏を中心とする東北、山西、中央の關係成行きは重視されてゐる

## 石氏近く大連方面へ亡命

【天津特電四日發】山東省境に遁走した石友三軍約五、六萬の大部隊の善後整理につき東北は韓復榘氏と交涉するため北平戒嚴司令范浦江氏は昨日濟南に向つたが大體石軍を等分して兩方に改編する意向であると而して石友三氏は本日代表を韓復榘氏の許に派し自己軍處置を韓氏に委ね自分は兩數日中に青島を經て大連方面に亡命するとの尙中央は之を機會に西北山西兩軍をも中央統一下に改編名稱を變更する事となつたと

に東北軍は石家莊以北商震軍は石家莊から順德附近までに配備され津浦線は東北軍の若干部隊を德州附近までに說き過般來前線に配備一州間開通するに決定したと

## 六萬の石友三軍
## 消息を絕つ

【北平四日發】石友三軍は退却以來四日を經過するが六萬の兵は何處に彷徨ふか全く消息を絕つて居り何れに出るか豫期されぬ狀態でルンペン集團がどんな變化を齎らすや測られず外國側も大いに注意してゐる

## 廣東の關稅抑留
### 總稅務司より抗議

【南京特電四日發】南京總稅務司は廣東政府が依然兩廣の海關收入中內外債擔保となつてゐる部分だけを送附するのみで新稅による增收部分及び附加稅は全部抑留してゐるので再度廣東稅務司に抗議し七月分の未送付分及び今後規定通り送金するやう要求した

近く歸國するはずであると、陳友仁氏來朝の目的は我國朝野と會見し廣東政府の事實上の承認を求め且つ軍器購入の援助等を得んとするに在つた模樣であるが、結局來朝の目的を達し得ず歸國の已むなきものと見らる

## 石軍失敗の原因

【東京特電四日發】四日軍部に入れる情報によれば石友三軍の敗北は事實である、その敗因は石軍に好意を示し居りたる山西軍の主席商震氏が獨斷を以て二個旅を石家莊に進出せしめ石軍の腹背を突いたので石軍に大打擊を與へ、一方河南の劉峙氏が二個師を順德附近に進出せしめたので石軍の損害二三千に達し遂に山東方面に向つて潰走するに至つたのである、商震氏がこの擧に出でたのはその地位を保つために奉天軍に媚びたものゝ如くである、山東の韓復榘氏は石軍に對し武裝解除を行ひ自己の部下に編成替へをせんと試みたるも國民政府はこれを許さざるものゝ如く韓氏は石友三氏に好意を示しつゝその後始末に苦慮しつゝあるといふ、これにより石軍の平津占領の企ては一朝の夢と消え學良氏も初めて安堵の胸を撫で下したものと見らる

### 石家莊は緩衝地帶

【天津特電四日發】商震氏の石家莊出動により同方面は山西軍によつて緩衝地帶となり奉天中央兩軍は直接接觸を避けられる事となつた

### 津浦線部隊兵站部引揚

【天津四日發】東北軍の討石軍事一段落に津浦線方面第二軍兵站部は昨日來引揚を開始し小麥粉六千袋その他食糧は當地に返送されて來た

### 奉天中央兩軍原駐地に撤退

【天津特電四日發】石軍の撤退で時局一段落し平漢線上の中央軍は近く黃河南岸から新鄉の舊駐屯地

### 宋慶齡女史
#### モスクワ通過

【ハルピン特電二日發】當地への入電によると孫文氏未亡人宋慶齡女史は今朝ベルリンから當地着、即日シベリア鐵道でハルピンへ向つたが母堂の葬儀に參列のためであると

### 陳氏無爲歸國

【東京四日發】陳友仁氏は昨三日午後一時半霞ケ關官邸に幣原外相を訪問第二回會見を行つたが氏は

# 排日運動激化の兆
## 石軍の背後に日本軍部ありと
## 南京で惡宣傳の結果

【北平三日發】萬寶山事件朝鮮事件に絡む排日運動は石友三軍敗退により再び擡頭せんとし、南京で王伯群氏が石友三軍の背後に日本軍部ありと宣傳し、今日當地に開かれた討石大會にても委員は口を揃へて石軍の蹶起は日本軍部の使嗾に因ると力說してゐるから今後排日運動は日を逐ふて熾烈となり或は前例なき運動となるかも知れない

# 後藤伯の遺した對支政策の展望 (二)
### 日笠芳太郎

而して伯が借款の無謀を戒め又合辦の缺陷を說いたのは超越的卓論であつて、過去の事例はマザくと其失敗を現示してゐる、西原借款は固より論なく、一時滿蒙の基幹的對策とされた借款鐵道も多くは有名無實に清算されることゝなつたばかりでなく、僅々得たる一二線の如きも支那鐵道との合作により却て我滿鐵を脅威する支那側の機構中に逆用さるゝに至つた、又合辦の事例は中日實業に就て見るべく、滿蒙銀行に就て見るべく、餘りに明白に伯の擧觀を裏書する有樣である

×

觀じ來れば斯の如くして全く手も足も出ぬのが刻下の現狀であつて却つて滿鐵が支那側の包圍政策を受くるが如き逆轉に陷りて、其如何なる方策によるものかは何人も定見なき危局に立つてゐるので、即ち「滿蒙の重大化」を說き「實力發動」を促すが如き伯のいふ所の「讃兵以て彼を威嚇し」、「拙」は益々「拙」に轉向して行く、固より伯の經濟的綜合を基幹とする日支對策の認識においては十八年前も今日も異るものはないが、此認識を今の時に躊躇せしむるには伯が「私人的結合を以て一時を糊塗すべからず」といつたことを採用して一條の活路を開く外はないのではあるまいか、勿論「糊塗すべからず」又「個人の結合は動もすれば私利を營むに汲々と」することを絕對に排撃せねばならぬ要は國家的意識において私人と雖も結合することにより其成果を國家的に展開することを以て、伯の遺策の國家的機關の綜合に代へることが稱はれる破局を收拾する所以であると共に、個人を主とする對支關係の融合に善處する現代の把握であらうことを知るのである

伯は更に論じて曰く

我國の支那と交通することは已に二千年文字、風俗、道德、宗教の觀念、山水風物の形勢彼我と差異あることなく、即ち我は支那において歐米人の到底企及し得べからざる利便を有す、然るにも拘はらず近時我國が却つて物質的關係において歐米諸國の後に瞠若たらざる能はざる所以のもの抑も如何、我において素より支那を了解せざるにあらず彼亦我に親和せざるにあらず其他我を以て歐米人に比するに我彼に輸する所あるを見ず、而して尙其後塵を拜せざるべからざる所以は即ち物質的關係においてのみ歐米人に劣れるがためのみに非ず、主として經濟的關係において密接ならざるがために外ならず(中略)

我國の恐るべきは饑饉と戰爭なり、一朝我國にして饑饉の災を蒙り米麥に一大不足を告げんか其供給は必ず之を支那に仰がざるべからず、又平時において支那は我國の貿易に取り最大の顧客たり、其購買力の消長は實に我輸出入の盛衰を支配するものたり、日支兩國の經濟關係は斯くの如くそれ緊切重大なり、然るに近時支那に對する我國の當路及び人民の行動は往々にして彼が感情を害し其侮蔑を招き各地到る所排貨其他の經濟的反抗運動を誘發せしむ、排貨の害毒は平時に於ても尙懼るべし、貿易はために萎縮し商買はために渙散す、況んや一朝事變ら食を彼に仰がざるを得ざる秋に當り排貨同盟起るにおいてをや我國の窮厄果して如何、之を思ひ彼を念ふ時は我は今において支那における金融を掌握し我經濟的地步を確立し依りて以て兩國の經濟的結合を強固にし利害の關係を密接ならしめ安全且つ確實に我貿易を增進し市場を開發するの策を講ぜざるべからず(下略)

饑饉と共に戰爭も亦努めて之を避けざるべからず然るに此點においても亦寒心に堪へざるものあり、近時我國の滿蒙における政策の不振は著しく支那及び列國に對し我國權を輕侮するの念を生ぜしめ其形勢の窮まる所或は又一大戰爭を免れざらんとす就中今や一方には隣國は前日に幾倍せる準備を了し經濟的に將た軍事的に整頓せるの狀刮目に價し滿を持して復讐の日を俟つものあり、他方においては支那は機に乘じ隙を覗ひ我勢力を滿蒙より驅逐せんとし畫策至らざるなく(中略)

苟くも國威の體面を考へ國勢の振張を思ひ滿蒙における地位を保持し鐵道及び租借の利權を繼續せんと欲せば今日の形勢において大戰爭は到底免がるべからず、若し其地位を棄てず其利權を失はず而も戰爭の厄を免がれんとせば則今において大に對策を施し着々其實を擧げ以て形勢の轉換を期せざるべからず(下略)

酒界の權威
黒松白鹿
灘辰馬本家釀
大連白鹿商店

### 奉天の官民東北軍慰勞

された多量の軍需品は昨日から續々關外に輸送を開始された

奉天中國官民は石友三軍が案外脆く潰へたので最初は眞偽の程をうたぐつてゐたが其後の情報は奉軍の大勝を裏書しつゝあるので狂喜し遼寧政府臧式毅主席は民間各團體と相謀り奉軍慰問使を派すべく目下慰勞金の募集中であるが、他方東三省官銀號總辦魯穆庭氏は張學良氏の電命により三日百五十萬元討石將卒慰勞金を携帶北平に急行した【奉天電話】

### 平漢線開通

【北平特電四日發】鐵路局の發表に依れば平漢線は明日から北平鄭州間開通するに決定したと

# 地方教育費整理
## 內務省案の內容
### 行財整委員會に提出

【東京特電四日發】政府は四日午前九時より藏相官邸に行財政整理準備委員會を開催井上藏相、安達內相、河田大藏次官、前田大藏參與官、潮內務次官、小山內務參與官、藤井主計局長、三邊地方局長其他各委員並に關係官出席、內務省で立案した地方行財政整理案中教育費に關するもの等につき協議十一時散會した、尙內務省より提出した地方教育費整理案の要旨は左の如し

一、地方學事通則第十條を削除する事

一、市町村小學校教育の恩給納付金を認め目下道府縣が負擔しつゝある二十萬圓餘の小學校教育恩給の中その半額約一千萬圓を國庫より道府縣に交付する事

一、師範學校生徒の給費制度は之を廢止する事

一、師範學校專攻科は之を廢止する事

一、小學校其他特殊學校を除きたる公立學校教職員の一時恩給は國庫において負擔する事と改める事

一、學區の制定は將來之を廢止する方針を以て學區の整理を行ふ事

一、中等學校小學校教員の初任給は相當引下げる事

一、中等學校及び小學校教員の增俸についても一般官吏と同樣昇給在職期間に對して制限を設ける事

一、地方の實情に應じて小學校中等學校の整理併合を行はしめ學級整理を行はしむると同時に教員の受持時間延長し教員の定員を減ずる事

### 陸軍省人事局對案を作成

【東京特電四日發】恩給法改正に關する行財政準備委員會における政府並に軍部の協議は三日午後の會議にて改正案に對する全般の質疑は一應終了したので陸軍では右質疑應答の結果により主務當局たる人事局をして對案を作成せしめ海軍側の意嚮をも聽取した上七日頃省議を開き陸軍の態度を決定する

# 讓步的對策にも
# 大藏省側は不滿
### 歲出節約更に折衝

【東京特電四日發】本年度歲出節約折衝は陸海軍兩省と內務省遞信及び司法省の一部が尙纒まらず其他は總て解決したが、最も頑強な陸海軍兩省も過般井上藏相と兩省大臣との間に直接折衝を重ねた結果、幾分讓步的對案を作成し三日之を大藏省に提示したが、此對案でも尙大藏省側は滿足出來ないので井上藏相は更に近日中に陸相及び海相に會見の上一層節約に努力するやう懇談する事となつた

### 首相內相協議

【東京特電四日發】四日伊東から歸京した若槻首相は午後一時官邸に安達內相、潮次官、次田警保局長、川崎書記官長、武內法制局長官の參集を求め目下考究中の行財政整理準備委員會の調査に基き、地方行政整理並に之に關聯して今秋行はれる府縣會議員選擧對策、官吏身分保證問題等に就き種々重要協議を遂げた

### 軍制改革案發表見合せ

【東京四日發】軍制改革案は六、七日頃陸軍省から發表されることゝなつてゐたが、四日陸軍首腦部全員懇談會の結果政府との交涉成立まで發表見合せとなつた

### 拓相兩相訪問

【東京特電四日發】原拓相は四日夜東京驛發列車で岐阜市民政黨支部大會に臨席六日朝歸京するが出發に先立ち午後二時三十分櫻內商相を官邸に訪問三日加藤政之助、俵孫一兩氏の發起にかゝる閣僚政務官を除く臨時行財政審議會委員と黨の行財政整理特別委員との總會懇談會でも政府の準備委員會案と同樣拓務省廢止產業省設置に就き意見一致したので同問題を中心に約一時間協議更に町田農相を牛込の私邸に訪ひ同樣意見を交換四時過ぎ辭去した

### 拓省廢止反對

【東京四日發】在京臺灣實業家代表赤司初太郎氏外十一氏は四日若槻首相、安達、井上、江木各相その他行政審議會委員連を歷訪し拓務省廢止反對を陳情した

# 政友會は飽く迄
# 省廢合反對
### 定例幹部會で決定

【東京四日發】政友會定例幹部會は四日午後二時本部に開會政府の行政整理案殊に省廢合問題につき意見の交換をなし鳩田總務は省廢合問題は赤字補塡の目的だと云はれてゐるが其の實赤字補塡にもならず又行政整理の理想論より出發するものなりと說明してゐるが何等理想らしき論據もない即ち單なる與黨內閣の行懸りに捉はれた結果と斷ぜざるを得ぬ我黨は此の際省廢合に反對意志を表明すと提議し和田總務は拓務省の新設農林商工の分離は共に我黨のなしたもので絕對反對すべきであると述べ小久保顧問も亦贊成し滿場一致反對に決定した

### 江木鐵相登廳
#### 一ヶ月半ぶり

【東京特電四日發】江木鐵相は去る六月二十日帝大病院に入院以來一ヶ月半ぶりで四日午前十時三十分鐵道省に登廳十一時第一會議室で省內並に東鐵高等官を集め一場の挨拶を述べた白い背廣姿で顏色も大部よくなつたがどこか未だ疲れが見える、それより直に大臣室で局長會議を開いたが三、四日中に箱根富士屋ホテルに赴き當分靜養に努める事となつた

### 更に首相訪問

【東京四日發】江木鐵相は四日午前十時半帝大病院退院後始めて鐵道省に登廳し午後二時首相官邸に若槻首相を訪問行政整理恩給法改正等諸案件につき其の後の狀況を聽取し懇談する處があつた

### 兩省合併に政友會は反對

【東京特電四日發】政友會は三日午後三時より本部に總務會を開催し先づ久原幹事長より北信大會において天下に聲明すべき宣言並に決議、大養總裁の演說要項を報告して承認を求めた後過日農政研究會より進言して來た農林、商工兩省合併問題について種々意見の交換を爲した結果我黨としては農村救濟は目下の急務なる今日斷じて合併すべきでないといふに一致し散會した

事となつた、而して十日の會合において陸軍側は右省議によつて決定した改正意見を提示する筈

### 內相首相訪問

【東京特電四日發】安達內相は四日午後一時官邸に歸京早々の若槻首相を訪問行財政整理、恩給法改正其他で首相留守中の經過を報告旁々同問題に就き約一時間に亘り協議を遂げ辭去した

# 南陸相の演說に
# 與黨少壯團憤慨
### 「謬論は飽く迄是正」と

【東京四日發】南陸相は四日軍司令官師團長會議に於て軍制改革につき演說を試み

改革案は軍の構成に關する最少の要求にして且つ實行に際しては犧牲甚大なるものあるに拘らず門外無責任の地位にあるものは動もすれば軍部が國家の現況に盲目にして不當の要求を敢てする如く觀測し或は四圍の情勢を詳らかにせずして妄りに軍備の縮小を鼓吹し國家國軍に不利なる言論宣傳を敢てするもの尠からず

と述べ最近行はるゝ軍備縮小論に酬いたが右は俄然民政黨少壯議員間にセンセーションを起し陸相が故意に我等を誹謗する如き當てつけ的な言を弄するは頗る不都合であると憤慨してゐる即ち

兵力は國防力の一要素に過ぎぬに拘らず兵力のみが國防の如きに言を弄するに至りては彼等自ら國防と國民とを絕緣せんとする結果を招くものである今日の如き急迫せる時代に斯る誤れる考へ方は飽くまで是正せねばならぬ

と稱し自重論を執る幹部並に政府を鞭撻し陸軍に當らしむると共に近く有志代議士會を開き輿論を喚起し飽くまで軍縮の徹底を圖れと意氣込んでゐる

### 海牙協定調印
#### 十五日倫敦で

【東京特電四日發】モラトリアム案實施期に伴ふヘーグ協定修正調印は十五日ロンドンで行ふ事に決定した我國全權は松平駐英大使である

### 家畜防疫會議

內鮮滿家畜防疫會議は今秋十月下旬より十一月にかけて旅順において開催の筈なるが農林省よりは畜產局の布村技師が出席することに內定した

### 地玉奔騰す

當地地玉は五六月以降は一進一退百個當一圓三四十錢の保合相場にあつたが、ここ四五日來俄然奔騰して二日三日とも各十錢方上進し四日はさらに十錢高の一圓六十錢の新高値を見た、なほ目先昂騰氣配である、これは例年八月には奧地支那玉の出產殆ど杜絕するためで、昨年同期の如きは二圓四十錢の高値を見たがこの八十錢方の値開きは一般物價の低落と銀價の續落による支那側の疲憊のあらはれで、從つて目先上向いても結局二圓臺まで行かぬものと豫想される

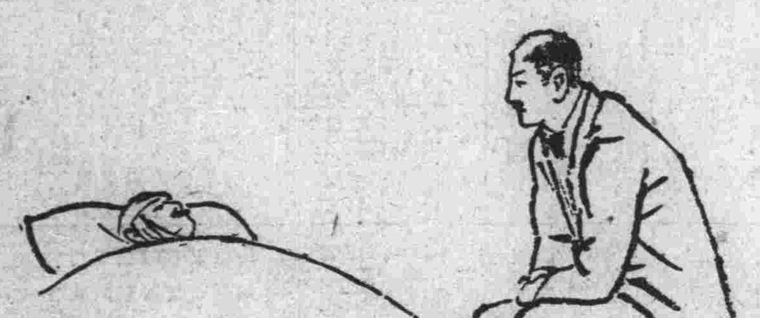

# 光に立て (52)
### 中西伊之助
### 山口みづき畫

#### 屈辱の谷(一)

運平は、外重傷だといふのに、元氣よくいつた。

「それでは申します」

と、鮫逸は、そこの椅子に腰を降ろして、ぢつと蒼ざめた顏を伏せた。

運平は、傷に惱みながらも、鮫逸の異常な容子に氣がついた。先刻、人擲ひをしたのも妙である。それに、彼のいつもの、いかにも明るい、得意らしい、むしろ輕薄と思へるほどな容子が少しもない。それとは全く變つた、蒼ざめた憂鬱に浸されてゐる彼であつた。

「田川さん……」

鮫逸は、容易に口を切らうとはしなかつた。「ほんとにお體の方はいゝんですか?私がいろんなお話をしたゝめにお體の方に障つては惡いと思ひますが」

「いや」

運平は鮫逸を疲れ切つた眼で一瞥して

「大丈夫ですよ、心配は要りません」

と、手を振るやうにいつた。

「では申しますが、兄さん、愈々私の最後が來ました……」

「………」

「田川さん、昨日あなたが尾ケ瀧の家を出られた後です。昨日の夕方時分、私の家は家宅搜索を受けました……」

「ふむ……」

と、運平は、さすがに意外な樣子をした。

「私は丁度その時家にゐなかつたんです。私はそれからまだ家にかへらないんです」

「………」

「田川さん、愈々、私の決戰期が來たんです……」

「それアどういふ事件です」

運平は、やつと口を利いた。

「それは今きかないで下さい。しかしその事件は私の全く關係してゐない事件だといふことだけは斷言できるんです」

「あなたに關係のない事件?……」

「さうです」

「では心配は要らないでせう」

「ところがさうではないんです。その事件の責任は、一切私が引受けなければならないやうにできてゐるんです」

「………」

運平は默つてゐた。鮫逸の社會では、往々そんなことがある。さうした不條理なことを、封建的な情實關係で強られねばならない彼等の社會であつた。運平はそれを知つてゐた。

「あなたは、あまり正直すぎる。あなた方の社會では、もつと人が惡くならなければだめだ」

と、運平はやつといつた。

「私はそれをよく知つてゐます。しかし、私はそれができないんです……」

彼は兩手を膝について、ぢつと俯向いた。

「しかし、もしそのために、あなたが一生の破滅になるやうなことであれば敢然として自分の公明正大を證明したらどうですか、そんなことまで屈辱してゐる必要はないでせう」

運平は、自分の重い負傷も忘れてゐるかのやうであつた。

「屈辱、たしかに屈辱です!」

と、鮫逸は叫ぶやうにいつた。

「しかし、それさへ私にはできないんです。私がもしこの事件に敢然と起つて自分の公明正大を法廷にも社會にも訴へるだけの勇氣があれば、私はそれよりもま屈辱を忍んで……」

彼の語氣は

確實な時計は
一番安い
近江洋行
大連浪速町三・電八七六三

WATANABE, DRY CLEANING, CO.,
渡邊ドライクリーニング大連支店
電話番號變更廣告
舊電話八七四四番
新電話四六九九番
シロク・クリーニング
今般都合に依り電話番號を變更致し候間此段謹告仕候
尙十字屋クリーニング店とは爾今一切關係無之候也
大連市淡路町四四(舊滿日跡)
渡邊ドライクリーニング
大連支店
本店 廣島市大手町四丁目・工場・廣島市千田町三丁目
支店 廣島市時計町八七・支店・呉市本通り三丁目

能ふ限り天津絨毯
高級
大連 品川洋行
遼東百貨店家具部
此期好絕 落暴値
御註文今!直グ!

キリンビール
キリンレモン
シトロン サイダー
最古の歷史 最新の設備 最上の品質
麒麟麥酒株式會社

始めて完全なる學習用華語教科書
佐々木盛一先生著
日語華譯教科書
四六判五百頁 定價金貳圓五拾錢
最新刊
從來多くの書で見るが如き日本語を直譯的に寄ろ出來上つた譯文が精練された中國語であるに副ふ樣編輯された日語華譯教科書である。著者は多年滿鐵語學檢定試驗委員として、あつて、本書は該試驗を標準としたものであるとして喜んで推薦し得るものである。
發行所 大連 中日文化協會
發賣

## 社說

### 言論の自由とその責任

最近滿洲に於ける言論界代表者の間に、時局懇談會なるものが開かれ、特殊權益擁護に關する輿論の喚起、滿鐵經營の使命並びに言論報道の自由等に就て意見を交換し、其意見の一致を見る所あつたが、滿洲問題が一般世間の注目を惹起して居る時節柄洵に機宜を得た催し事の一だと許すべきだ。何といつても人心の作興は言論機關の提携に俟たねばならぬ。此種機關の代辯なしには現地の事情を弘布し、國民の思ふ所を一定さすことは難しい、適切明確なる國論が、適切明確なる報道と主張とに依つて、始めて力強い流れを激成せしめ得ることは、誰もが夙に認識して疑はざる所である、左ればこそ吾人は今次の如き操觚者の會合が將來も成るべく度々開催され、それが單に一時の場當りだと見られるやうのことなきやう從業者不斷の努力が會を權威附ける爲に拂はれんことを切望する。

◇

唯夫れこの際吾人が注意したいのは、言論報道の責務が彼の如く關する所大なるに鑑み、その基調たるべき事實の調査と取扱とが、益々精確健全のものとならんことである、報道は事實の描寫であり、且つ事實は絶えず變化して已まぬ者なるが故に任にその事務に携はる人々は餘程細緻な研究心が必要だ、殊に甲地に於ける事實に對し、乙地その關聯や影響を校合して誤解なきを期せねばならぬ、それが動もすれば矛盾せんとする虞れがある、公平なるべき言論機關が頗る偏狹な見解をなし易い場合も少なくない、就中國際關係の諸問題の如き、彼此兩者の政情及び社會狀態を考察して是非の斷を下さないと、意外な結果を捻出せしめるなきを保せぬ、又た一般世人が興味本位で新聞を見て居るために、比較的隱微にして而も有益な善事が閑却されんとする、この傾向は言論機關の營業化が濃厚になればなるほど深められ善事は影を潛めて惡事のみが花々しく傳へられる餘ひを生じた否善事は善事とし傳へられても之が取扱如何に依つては他の悲觀事項に掩はれ易い、その結果後者を材料とする論に一知半解の缺陷を生ぜしめる。

◇

吾人が屢說したやうに、政論的に見て國と國との間には紛議の種は絶えぬが、退いてその光明面を深察すれば年と共に良好になつて來た、共榮共存の原則に顧して何等異見ない筈の事業も、事實として落着くまでには相當の屈折を經ればならぬ、その際過誤を矯め利點を弘廓することは言論機關の重大な使命である、誰にでも一番仕易いことは他の行爲に對しての批判だ、この點滿洲現存の行政や、事業團體の經營振りには批判すべきものが少くない、言論機關はそれに向つて是々非々の評言を自由になし得るものでなければならぬ、官の爲の取締や資本家の爲の拘束のみが苛酷であつては當該機關の職責を盡さしめ難いのみならず、寛にそうした取締者の明を掩ふて道を誤らしめる併し同時にその自由な言論の由つて立てられる基礎は、善惡兩方面に亘る達觀的意志の發揚であるべきだ、近來內政的にも、對外的にも、言論機關の責任は益々重要味を加へた、同時に後者の自由享受と、その自由の立場を如何に公正に善用すべきかも必要事となつたのである。

## 用水源に關する答申案決定

### けふ內容を正式發表

#### 關東州水源調査委員會

四日關東廳において開會された臨時關東州水源調査委員會午後は二時より再開、午前中に引續ぎ長官の諮問事項に對する答申案に關し清水技師の報告書を

**骨子** として各席列委員の意見を聞き大體案を得たので、更に大井博士、竹內土木課長、清水技師、重任滿鐵技師の四氏を起草委員として小委員會を開き愼重審議した結果答申案の決定を見午後四時閉會した、閉會後一行は龍王塘水源地の視察に向つたが本問題は、日州內は用水不足のため飲料工業用水共高價にて到底殖產工業發展の見込も少いため何とかして豐富なる水源と安價なる用水を提供して州內工業の

**勃興** をはからんとする重要なる問題で 該答申案の結果如何は差し當つての重大案件たる滿鐵の和製鋼所の敷地解決にも重要な關係を有するものとしてその內容に就いては一般に注目されてゐる、なほ關東廳では五日右內容を正式に發表の筈である

## 多數希望事項の打合せ終る

### 關東廳會計事務打合會議

關東廳に於て開會中の會計事務打合會議第二日は前日同樣松崎經理課長外廳內外各係官百餘名出席の上四日午前九時より開會、日程に從つて直に希望事項の協議に入り一、自動車增置の件(安東署)二、看護婦服制式決定(旅順醫院)三、巡査巡捕の防寒靴改良(關原署)四、巡査巡捕外套の供用期二ケ年を三ケ年、冬衣袴の二ケ年を一年半、夏衣袴三ケ年を二ケ年に延長或は短縮の件(遼陽)五、宿舍料支給規則は大正八年の制定にて時代に適せず且つ市街地と鐵附地と同額なるは不合理につき改正せられたし(大連水上署)六、銃器處分の件(安東署)七、物品共同購入の件(四平街署)八、宿舍借上を部局長に委任の件(貔子窩署)九、鐵道附屬地に於ける電話料的納者の延滯金徵收の件(遞信局)十、廳舍官舍敷地は適當の地所を至急選定し留かれたし(水上署)十一、官吏歸朝旅費支給の件(旅順民政署)十二、下水工事は管理者より委託の希望ある時は實費額を徵收し官に於て施行したし(土木課)等其他百七十八件の多きに及ぶ各署所提案の希望事項につき同種類のものは一括して提案者より實狀を陳述し經理課當局と夫々打合せを遂げたが、經費を伴ふ要求は暫く措き單に改正により事務能率をあげ或は必要なる要求に就いては經理課に於いて考慮の上適當に改正することゝなり午後四時閉會した

## 東京と埼玉縣に公衆衛生院設置

### ロ財團寄附資金で計畫

【東京四日發】アメリカ、ロックフエラー財團より曩に公衆衛生施設改善のため四百萬圓寄附申込あり內務省はこれが用途につき研究の結果、公衆衛生改善を指導すべき專門家養成を目的として公衆衛生技術官訓練機關及びこれに附屬する實習地域を設置するに決し朝野中のロックフエラー財團副會長ガン氏に計畫案を提出承認を求むる事となつた公衆衛生院は豫算約三百七十萬圓を以て設け國庫より年額二十萬圓の經常費を補助して五十人の專攻科生徒五十人乃至百人の臨時講習生を收容し模範的衛生實習區域として東京市京橋區(都市)埼玉縣下所澤町を中心とする六ケ村(農村)をこれに當て公衆衛生に關し模範的施設をなす事となつてゐる

## 兩陛下行幸啓

### 安達內相供奉

【東京特電四日發】葉山御用邸に御駐輦中の天皇皇后兩陛下には明五日更に那須御用邸に御避暑遊ばされるので安達內相は次田警保局長等を伴ひ午前八時五十一分逗子驛着葉山御用邸に伺候供奉の上午後五時十四分黑磯驛發歸京の筈

## 夏の生きもの(下)

### 中條辰夫

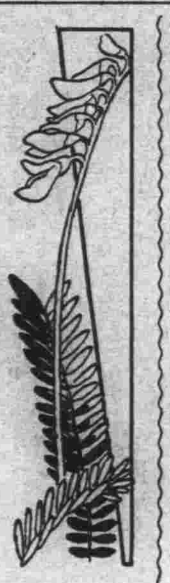

#### 鮠の亂舞

ロシアの片田舍の娘たちは、白樺の木の下で輪踊りをする
わたしの戀しい白い樺よ
房々繁つた白い樺よ
戀しい樺よ白樺よ
見上げる上には緣の葉
おまへの下には絹の草
戀しい樺よ白樺よ
おまへの近くで歌唄ふ
奇麗な娘のわたし達
春の祭りの歌唄ふ

奇麗な娘は歌唄ひ花環を作つて遊ぶのよかういふ素朴な歌を唄つて輪になつて踊る、恰度このロシアの娘さん達が、輪踊りをするやうに、透明な水中で亂舞する魚がある

それは鮠である、鮠は鯰の婀娜さに比べると田舍娘のやうに野暮である、その野趣を帶びたところに鮠の味がある

彼女等は澄澈な水底で氣輕なダンサーのやうに亂舞してゐる、うす翠色のネオンサインのやうに、水底は仄かに明るい

彼女等のうち、その一番大きいものは一尺以上もある、これが中心になつて旋廻移行するとあとのものはこれにつゞく

五六寸から七八寸、小さいのになると三寸以上のが追ひつ追はれつして恰度ロシアの娘たちがするやうに踊る、靜かな水底にはジャズはふさはしくない、音樂を求めるならば、夫はセレナーデでなければいけない

#### ゆうがほべつとう

夕ぐれの氣配が迫つて來る、凡てがうす暗の中へ移り行かうとする時、庭の一隅などに可憐な姿を見せてゐる白粉の花などを攻擊する一種の蛾がある、名をゆうがほべつとうといふ

彼は寸分の隙もなく物の具に身を固めた武士に似てゐる

さうして彼は何時でもどんな場所でも、唯一騎で勇敢に突き進む猛者である

その攻擊の鋭さ、その動作の早さ、敵を追ひ、敵を突く彼が打ち振る槍のせんだん管——例ふれば白粉の花々は御殿の奧深くに侍る女人達である

この不意の亂入者に對して彼女等は或は白或は紅の袖をからげて簾を繰ざり手に手に長刀を揮つてこれに應ずる

だが彼ゆうがほべつとうは、まことに勇武一徹な猛者である、亂世における氣強い武士である、安つぽいセンチメンタリズムに捉はれたり、一本調子な人道主義に絡つたりする男ではない、白粉の女人達を突いて突いて突き捲くらうとする

美はしき白粉の花の女人達はこの不意の亂入者に立對ふには、餘りに優美な姫御前達である

彼の泰西の名畫家、ドガが描いたダンサーの彼のスカートの旋回するやうに、白粉の花の女人達も胴娜めいた裳をひるがへしては、右に左に逃げ廻る眞夏の夕ぐれの御殿、お姫前の時ならぬ立ち廻りである(了)

## 全歐金融界を震憾せしめた伯林ダナー銀行の休業當日

ドイツの經濟危機に直面して發表されたるモラトリアムの影響を蒙つて終に臨時休業を發表し全歐金融界を極度に震撼せしめたベルリンダナー銀行當日の光景寫眞が到着した【寫眞はベルリンの預金者が押寄せてゐる光景】の狀況については當時既に報道した所であつたが、その日の光景寫眞が到着した【寫眞はベルリンのスパルカッセ・デル・スタット・ベルリン銀行はダナー銀行休業の餘波を受けて取付に會ひ數千人の預金者が押寄せてゐる光景】

## 對外貿易

### 七月出超額九百七十萬

【東京四日發】大藏省發表、七月中の對外貿易は(單位千圓)

| | |
|---|---|
| 輸出 | 一〇三、四一九 |
| 輸入 | 九三、六九二 |
| 合計 | 一九七、一一一 |
| 出超 | 九、七二二 |

を示した前年同期に比すれば

| | |
|---|---|
| 輸出 | 一三、八七七 |
| 輸入 | 一〇、九三一 |

をそれぞれ減少した一月以降の累計入超額は一億三百六十三萬七千圓で昨年の二億一千百十九萬一千圓に比すれば一億七百五十五萬四千圓の入超減である

## 豫算更正の最後的決定

### 滿鐵重役會議

滿鐵では四日午後一時半より本年度事業、營業兩豫算の更正に關する最後的決定の重役會議を總裁室において開催、十河理事を除く重役全部、山崎經務部次長等列席の上本年度各部事業中繰延中止すべきもの並に營業收支見積直しに就て約三時間に亘り審議の上先般來の各種の豫算の緊縮節約に關する最後的締括りをなし終つて同五時過ぎ散會した

## 新奉天事務所の組織は理想的だ

### 粟野公所長の意見

滿鐵の職制改正によつて新設された奉天事務所は愈々準備整ひ本社からは高見、押川、白濱三氏が四日先發したが粟野公所長は八日木村理事は十日それぞれ赴任することゝなつた、奉天事務所の新設について粟野公所長は語る

奉天事務所新設案は僕が奉天公所にゐた頃にも一度出たもので當時公所からは本社に要望したのであるが實現しなかつたもので滿鐵が奉天にあれだけ多くの機關を置きながら相互に連絡のないことは非常な不便で、一例を擧ぐれば情報蒐集の如きも同じ報告が各機關から本社に行く支那側に調べに行つても同じ箇所に何人も行くといつた具合で如何にも不統一を暴露してゐたこんなことは面白くないし第一不經濟だ、それで今の奉天事務所が出來たために不便な點が生じたとすれば便利なやうにしたらよい、鐵道の如きは本社との連絡を切れるものではないから從來通りやつた方がよい所はそのまゝやればよい、會社の不利不便を忍んでまで職制に忠實である必要はない、どしどし改善すべしだ

## 出淵大使近く賜暇歸朝

### 大使級の異動か

【東京特電四日發】駐米大使出淵勝次氏は九月で三ケ年の任期完了過日幣原外相に賜暇歸朝を要請して來たつたが幣原外相は之を許可するに決し四日其旨出淵大使に打電した出淵大使は遲くも十月中歸朝の模樣だが或は之を機會に松平、出淵兩大使始め大使級に大異動を見るかも知れぬ

## 對獨クレヂット更新

【東京特電四日發】バーゼル三日發電による國際決濟銀行理事會は本日の會議においてドイツ現下の財政經濟救濟に關するロンドン會議の所定案を審議したが特にドイツ國立銀行に對し去る六月十五日英米佛三國中央銀行及び國際決濟銀行が與へた二千萬ポンド(約二億圓)のクレヂットを期限滿了後更に三ケ月更新する件を決議した

## 奇拔なガンヂー

### 今秋の英印圓卓會議へ近くボンベイを出發

【ボルサッド(印度)三日發】今秋ロンドンに開催される英印圓卓會議に列席する事になつた印度の國民的偶像聖雄ガンヂーは愈々八月中旬ボンベイ發ロンドンに向ふ事に決定した、會期中滯在すべき倫敦に於けるガンヂーの生活豫定こそは流石にガンヂーならではとうなづかれる程奇拔極まるもので ある、先づ

**第一に** 決定したガンヂーの所はロンドンの貧民街イーストエンドにある貧民館キングスリー・ホールと定めその中に居る乞食共と生活を共にする事にして居る、ガンヂーは印度で一般貧民から非常な崇拜を受けて居るがロンドンでも丁度それに應はしく貧民達に交つて屋根裏室に住むのは尤もな事として之と皮肉な對照は同じ圓卓會議に列席する協度の他の代表達は何れも立派なホテルか友人の別莊などに住む事である、ガンヂーは倫敦滯在中天候さへ暖かであれば彼の日常の服裝即ち白ショールと薄い木綿の腰卷一つで通す積りだが若し

**氣候が** 寒くなればホームスパンのゴートに西洋ヅボンを引かける事にする筈だ、英國兩陛下に謁見の時と雖も坊主頭に跣足の印度風俗は變へない決心だとガンヂーは人も知る如く今迄國家問題といふ樣な大きな仕事に沒頭して來たし將來もそうに違ひないのであるが、之れと對照して現在思ひ惱んでゐることはロンドンへ行く途中及びロンドンに於て何うして毎日の新鮮な山羊の乳を手に入れやうかといふ事だ、彼は自分で飼つてゐる山羊から一日二度宛絞りたての乳を飲んでゐるのであるされはといつて此の

**山羊達** をロンドンへ連れて行く譯に行かないので困つて居る、それで彼の侍女で且熱心な弟子であるスレード孃に命じ旅行中は米國製のコンデンス・ミルクを使用する事にした、孃の外に英人牧師でガンヂー傳の著者アルドルー氏及び政治顧問三四人も隨伴することに決つて居る

## 中等校敎員小異動

### 二名の退職で

關東廳では今般中等學校敎諭に二名の退職者を出すことゝなつたので、近く之に伴ふ中學校、女學校職員數名の異動を行ふ筈

## 羽衣女校々舍

### 近く工事に着手

財團法人大連語學校羽衣女學校の校舍は過般の火災で烏有に歸し以來同校在學生は一中或は女子商業學校の一部を借り最近はバラックの假校舍にて辛うじて授業を受けてゐるが同法人では今回いよいよ總工費六萬圓を以て豫て校舍敷地として貸下げを受けてゐる伏見町八番地南滿工專校前三千二百八十餘坪に敎室講堂、其他建坪三百六十坪、煉瓦造二階建の立派な校舍を新築することゝし目下關東廳に設計書其他を提出手續中であるが今年中竣成の豫定であると

## 青聯代表動靜

【大阪四日發】滿洲青年聯盟代表一行五氏の大阪に於ける第一聲は主催の下に大株講堂に於て擧げられ三日午後三時半より大阪經濟新聞五人の代表は五千の聽衆に多大なる感動を與へ大盛況裡に第一回の演說會を終つた、しかして夜七時より銀行家の團體たる有恆俱樂部の懇談會に臨み大阪財界の中心人物と滿蒙の現狀に關し隔意なき意見の交換をなした

## 市調査係室割

大連市役所では市政概本調査のため市會の協贊を得近く市長直屬さする調査係を新設する事となるがこの調査係には少くとも係員六、七名を要するので部屋の都合に困り結局民政署に交渉して同署の文書係室と市會議長室と交換する事になつたが之れが爲め文書係室に助役と調査係が入り市會議長の室には民政署文書係が入り而して市會議長および同書記は助役の室に入れ代る事になつたと

## 旅順市々會

旅順市會は三日午後一時から招集された

昭和五年度歲入出決算認定の件同五年度特別會計決算認定の件市營住宅經營の件、市營住宅戶數變更の件、神社造營準備委員會に補助の件(千圓等)いづれも原案通り可決、同二時散會せるが引つゞき協議會に移り雜種稅高率による減稅嘆願の件及び宿舍標標へに關する件に就き米岡議長より市長專用自動車使用復活の件は村上議員より夫々報告する處があり同三時十分散會した

## 塚本長官軍司令官訪問

塚本長官は四日午前十時菱刈新軍事參議官を司令官々邸に訪問し惜別の挨拶を述べた

### 人事

▲菱刈隆氏(軍事參議官) 家族同伴來る八日午後一時三十分旅順驛發東上の筈

▲安岡靜四郎氏(檢察官長) 四日歐米より歸旅せるを以て各方面へ歷訪挨拶

▲渡邊友松氏(元旅順重砲兵大隊長) 四日各方面へ在任中の謝辭を述ぶ

▲新妻騎兵少佐(騎兵第十四聯隊附) 轉任の爲め四日旅順市內歷訪挨拶

▲佐久間騎兵少佐(騎兵第八聯隊附) 同上

▲中村工兵少佐(電信第一聯隊副官) 同上

## 大觀小觀

アスレチック倶樂部が妻帶者對獨身者の對抗競技會をひらくさうな▲そりや多勢に無勢獨身軍が敗るに決つてる▲異議のあるものは手を擧げて——▲尤もそれが口惜かつたら豫じめ聲援軍でも賴んで置くことだ▲警察のスパイが幅を利かすのは怪しからんと辯護士會フン慨▲ほほう今時未だ密偵だの介辨業だの、ソンな存在が認められてゐるのかれ▲舊道德の標本偕老同穴が發見された▲實蹟人を氣取るそこらのモボモガ連に見せてやるがよい▲背後の敵がなくなるとモウ直排日運動▲しかも前例のない大仕掛けな排日を行はんとの宣傳さへして居る▲現金な餘りに現金な▲だから云はんこつちやない、何時もダシに使はれるもの丶馬鹿面を見よ▲ゴ軍とトンキン軍が戰つてトンキン軍が勝つた▲支那の戰爭ぢやない▲四日から始まつた都市對抗野球試合號頭戰の譯へ違ひだ▲それにしても吾等の滿倶よ、最後まで頑張れ、頑張れ▲夢にも一コロなンどで歸るべからず。

## 洗濯屋の煙突

### 紀伊町住人

◇最近當局が保健衛生上市中の不良住宅を調査し、家主の注意を喚起してゐるのは誠に結構であるが、左程不良住宅でなくとも此の蒸暑い季節に窓を開けて通風し得ない惱みをもつ住宅が市中到る處にある

◇それは市中に散在する洗濯屋に近接する住宅である。普通錢湯の煙突は相當高いが、洗濯屋の煙突には非常に低いのがあり、煤煙が吹き込むため近所の住宅では窓を開けることが出來ない

◇殊に近年高建築が多くなつため、洗濯屋の近くにあるビルデイング生活者は少からず苦痛を訴へてをり保健上甚だ憂ふべき結果を生むのである

◇そこで警察當局にお願ひしたいのは洗濯屋の煙突の高さに制限を加へるか、或は換氣を最も必要とする夏季に限り無煙炭又はガスを使用せしむる等の取締規定を制定することである

**お答へ** 煙筒の取締りについては火災の防止及び保健衛生上の見地から新規則を制定すべく目下關東廳において研究中であります、しかし洗濯屋のみならず火氣を使ふものには一般が相當迷惑してゐるとは思ひます、それで餘りに迷惑するといふ具體的な申出であれば當方から直接當業者に注意します(大連警察署保安主任)

八相

投書歡迎

五十行以內

中傷はさらず

## 市況(四日)

### 株式

#### 內地株弱保合

內地諸株の後場弱保合を入れて當市閑散

#### 地場閑散

後場

◇延取引(單位十錢)

| 銘柄 | 寄値 | 高値 | 安値 | 大引 |
|---|---|---|---|---|
| 五品 | 10'5 | 10'5 | 10'5 | 10'5 |
| 新豆 | 三三 | 三三 | 三三 | 三三 |
| 錢鈔 | — | — | — | — |
| 氷新 | — | — | — | — |
| 大新 | — | — | — | — |
| 東新 | 三元一 | 三元一 | 三元一 | 三元一 |
| 鐘新 | 充三 | 充三 | 充三 | 充三 |

### 錢鈔

#### 標金變らず鈔票保合

上海標金の不變を眺めて當市保合ひ極めて閑散

◇定期後場(單位錢)

| | 寄付 | 高値 | 安値 | 大引 |
|---|---|---|---|---|
| 期近 | 四四五 | 四四〇 | 四四〇 | 四四五 |
| 遠期 | — | — | — | — |

出來高(期近遠期) 十五萬圓

◇現物後場(單位錢)

| | 銀對金 | 銀對洋 | 金對洋 |
|---|---|---|---|
| 一時半 | — | 一三三五 | — |
| 二時半 | — | 一三三五 | — |

出來高(銀對金銀對洋) 一萬圓

### 商品

#### 麻袋變らず綿糸軟弱

綿糸は大阪三品後場の軟弱を眺めて當市見送り麻袋は變らず

### 市場電報

#### 神戸特產

| 銘柄 | |
|---|---|
| 大豆現物 | 三八〇 |
| 先物 | 三二〇 |
| 豆粕現物 | 一〇四 |
| 先物 | 二一六 |
| 滿洲小麥 | 三一五 |
| 豆油現物 | 一六〇 |

#### 大阪株式

| 銘柄 | 後場寄 | 後場引 |
|---|---|---|
| 大株 | 不申 | 不申 |
| 大新 | 六六二〇 | 六六二〇 |
| 鐘紡 | 一八九八〇 | 一八九八〇 |
| 鐘新 | 八一〇〇 | 八一三〇 |
| 東株 | 不申 | 不申 |
| 東新 | 一三〇九〇 | 一三〇六〇 |
| 日糖 | 不申 | 四四一〇 |
| 郵船 | 不申 | 不申 |

#### 東京株式(短期)

| | 東新 | 鐘紡 |
|---|---|---|
| 寄値 | 一三〇七〇 | 一九一〇〇 |
| 引値 | 一二九二〇 | 一八九五〇 |
| 高値 | 一三〇八〇 | 一九一〇〇 |
| 安値 | 一二九二〇 | 一八九五〇 |

| | 鐘新 | 滿鐵 |
|---|---|---|
| 寄値 | 八〇六〇 | 不申 |
| 引値 | 七九五〇 | 不申 |
| 高値 | 八〇七〇 | 不申 |
| 安値 | 七九五〇 | 不申 |

#### 東京株式(長期)

| 銘柄 | 後場寄 | 後場引 |
|---|---|---|
| 東株 | 一三八七〇 | 一三八六〇 |
| 東新 | 一三一〇〇 | 一三〇四〇 |
| 五品先 | 不申 | 一一五〇 |
| 豆新 | 不申 | 不申 |

#### 大阪期米

| 限 | 後場寄 | 後場引 |
|---|---|---|
| 八月 | 二二八〇 | 二二九五 |
| 九月 | 二三五八 | 二三七四 |
| 十月 | 二四二九 | 二四四九 |

#### 神戸期米

| 限 | 後場寄 | 後場引 |
|---|---|---|
| 八月 | 二二二六 | 二三〇〇 |
| 九月 | 二三〇五 | 二三六二 |
| 十月 | 二四〇三 | 二四六一 |

#### 東京期米

| 限 | 後場寄 | 後場引 |
|---|---|---|
| 八月 | 二三一〇 | 二三二三 |
| 九月 | 二三七〇 | 二三九五 |
| 十月 | 二四五九 | 二四八六 |

#### 橫濱生糸

| 限 | 後場一節 | 後場二節 |
|---|---|---|
| 八月 | 六二〇〇 | 六一六〇 |
| 九月 | 六二八〇 | 六二六〇 |
| 十月 | 六三三〇 | 六三一〇 |
| 十一月 | 六三三〇 | 六一八〇 |
| 十二月 | 六二四〇 | 六一九〇 |
| 一月 | 六二八〇 | 六二四〇 |

#### 大阪綿糸

| 限 | 後場寄 | 後場引 |
|---|---|---|
| 八月 | 一二七〇〇 | 一二六九〇 |
| 九月 | 一二四九〇 | 一二四六〇 |
| 十月 | 一二一六〇 | 一二一三〇 |
| 十一月 | 一二〇七〇 | 一二〇三〇 |
| 十二月 | 一二〇六〇 | 一二〇一〇 |

本日廳報及廳報附錄を添ふ

廣告　一月 一二〇〇七〇　二月 一二〇〇〇 一二九四〇

眼科　馬場醫院　ドクトル 馬場庄江　大連常盤橋詰・電話八五七八

門專科眼　地番四十六通西市連大　院医仁王　番二五七六話電

門專科內　大連市浪速町四丁目日本橋際　院醫富安　電話八五〇〇番

大連語學校機關雜誌　螢雪　每月一回十日發行　第十一年八月號　一部送料共金拾錢
八月號の內容
外國語に關する管見……岡內半藏
夏日斷想(承前)……紫藤貞一郎
花園雜感(陶々居雜筆五三回)……森本豐治郎
體驗を語りて民族の海外發展に及ぶ(下)……片岡弓八
「秘奧不發」に就て……千農次郎
人格と環境……村松京三郎
支那民間傳說……I N生
人間渡世觀……大羽豐治
臺灣周遊の記……部須富士子
諸家談叢 余は何故に日本語を學んだか○親みのある英國○無月謝入學を感謝せよ○處世の秘訣は……○成功秘訣三則
羽女月報 羽女同窓會規則外數件 學校だより 語學欄外數件
校舍復興資金寄附者芳名(三)
發行所 大連市浪速町 大連語學校螢雪會 振替口座大連一八八五五番
發賣所 大阪屋號書店 (本店)大連市連鎖街電五一二一(分店)東京(支店)旅順・奉天・京城

眞鍮看板 ネームプレート 調製 大連市淡路町一七 沖本ブリキ店 電話六二六一番

滿洲興信業界の始祖 こゝろばぬさきの杖
調査 資產、信用、結婚、雇傭其他一般事項
日報 財界の情況、銀行會社等の決算報告並考査、法務事項、相場表
統計 輸出入品の移動數量、埠頭及市中在庫數量
正確—緻密—迅速
滿洲興信公所 大連市駿河町一 (電話四七六六番)

金器銀器の御註文は是非大連唯一の世興金店へ!!
弊店は大連で一番古い老舖を持つて居ります、今回事業擴張の爲め販賣部を設ける事になりました、就而は是非日本人の御客樣に支那人特有の技術と値段のお安い事を宣傳する爲め特に大勉強で左記の通り御註文に應じます、只見ていたゞくだけでも結構で御座います、是非一度御越しを御待ち申して居ります。
金銀器、貴金屬、裝身具、ヒスイ、寶石類
特に銀器中優賞杯、楯、茶道具類は何れも弊店自慢の製品です
大連市浪速町浪華洋行前通支那風呂向
世興金店 電話八六一八番

弊社工場製 洋釘 製產→消費 株式會社 進和商會 大連市佐渡町三〇 電話八一二七番

新發賣 極上 白絞油 四三詰
此度揚物、製菓用としてサラダ油姉妹品極上白絞油を格安値段で發賣致しました、品も値段も斯界の驚嘆であります 是非一度御試用願ひます
御用の節は特約店へ御引合下さいませ大口御得意樣には特に勉强致します
日清製油株式會社

# 滿洲の女性へ
## 服裝、言葉に無頓着
### 經濟的智識が缺けてゐないか
市會議員　小野實雄氏談

私 がこゝに述べることはもとより滿洲の婦人全體を指しての意味ではないのですからその邊のところは前以て御諒承を願ひたい、さて滿洲の婦人は概して服裝と言葉に無頓着ではないでせうか、それから大連特有の經濟的智識がほしいですね。

先づ服裝について申せば衣服は寒暑調節のためさいへばそれまでですが服裝さもいはれる以上裝を無視してはならない、無理解な國粹保存主義者ではないから和服の優美なのみ謳歌は致しません和、洋、支何れなりさ可なりです、然しこれは各自の體格に適合調和することを基礎に置くべきでせう、單に衣服の實用的方面のみからいへば和服より洋、支服の方が長たるものでせう、

優 美第一を目標さすれば和服に越したものはありません、しかし實用に墮せず優美に偏せず前記の通り各自の體格に適合調和して外見から異樣でなくばそのいづれたるを問はなくてよいでせう、さはいへ家庭の婦人はどうも和服に越したことはありませんね、なほ職業婦人にしても胸さ背の中央のみを包んでその他の肌をむきだした樣は家庭婦人たらずとも餘り感心出來ませんなくんば幸ひです、更に感心ならぬことは年寄の婦人の洋裝又は支裝さ更に斷然排斥したいのは洋裝か、シャツかえ體の知れない肌も露はな薄衣一枚を身につけた婦が街頭で野菜を買つて居る態ですニーヤはその露出した肉體に身をすりつけ直接の肉香に昂憤刺戟されて無暗に嬉しがつて一錢でも安くして更に婦人に寄り添つて行く有樣です斯樣な婦人は考へて貰ひたいですね、

次 に言葉の問題ですが女學生さか若い婦人は概して言葉が荒い樣ですね、これは例外のお轉婆さんか知れませんが先日常盤橋の電車停留所で電車を待つ間に聞くさもなしに十八九の娘さんと三十餘りの男子さの間に會話を耳にすればその娘さんの口から「だめだよ」さかその他すつかり男の樣な呑男だつて禮儀を辨へる人なら口にせざる辭を猛烈に出して居るのは全く驚き入りました、この人は例外でせうけれど概して滿洲の若い婦人は言葉がぞんざいの樣に思はれます、次は今少し經濟的知識が必要ですね、例へば金銀の貨幣價値の差異さその動き位は平素心得て居つて欲しいですね、

金 を銀に交換して置いて銀で濟ませるものは例へば車賃は小洋で拂ふようにすれば普通十錢玉一つ出すさころを小洋一個出せばその差この頃では二錢五厘益する譯ですからね、もとより車に乘らないで濟まし得ればこの上もありませんが、さうばかりで濟ませない事もありますからその時この心懸けがあつて欲しいですね、これを實行してゐる婦人は大連に幾人あるでせうか、どうも揚足採りの樣になつて失禮でした、しかし表題が表題ですから郛みだけにつき氣づいた三點ばかりを揭げて見たのです、滿洲の婦人は明るくて理智的でよい方面の多分の持主たることは申す迄もありません。

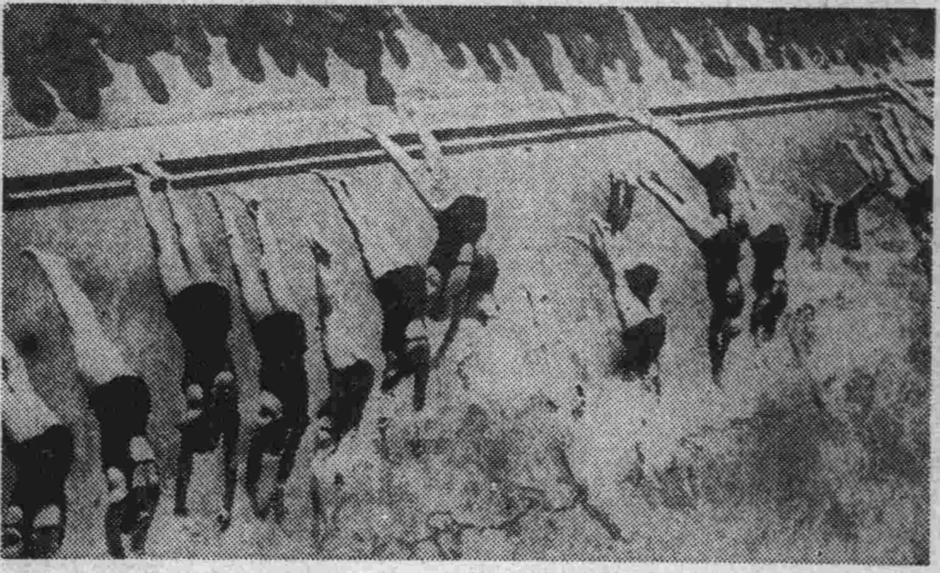

人魚はをどる

# 夏の夕に
## 聽く涼しい樂曲の數々
### 代表的なレコード
村岡樂童

□…音樂にだつてそりや暑苦しい感じのする樂曲もあれば聽いて涼しい感じを起させる音樂もあります夏の夕茜さすトワイライトも次第に薄れて宵暗が靜かに迫つて來たらシャンデリアは消してデスクスタンドの明り位にして窓から吹き込む小夜風のそよぎを身に受けながら聞く時のレコードは何といつてもノクターンに限ります、同じノクターン物でもヴアイオリンに書かれたものよりもピアノ曲の方が一しほ好いと思ひます、ヴアイオリン曲の方になると餘りに露骨な感傷が私どもの感情を嫂り過ぎて却て涼味を損ふから夏の夜の憩ひにはチト相應しくありませんそれよりもピアノ曲でメロディーも無論大切ですが低いベースの響に誘はれて輕い淡い和絃で奏られるハルモニーに心奪はれてウットリする時の氣持ちもまた格別涼しいものです

□…ノクターン物の中で私の好いと思ふものには第一にショパンの小夜曲變ロ短調（ラルゲットー）を擧げたいと思ひます、この曲は幾分逸樂的な夢幻的な感じがしないでは無いが飽くまで甘美さ共に哀調の漂ひもあり星光る夏の靜けさを想はしむるに充分でありますが次ぎに同じショパンの夜曲の中に第一番ロ長調があります、イントロダクション無しに直ぐにテマが初まる優美な調は俗界を離れて唯一人涯しない海原に漂ふやうな靜けさと幽かな淋しさを感じさせます、假令この曲の終尾部は熾熱な調に變化して前半部との對照は餘りに明確過ぎる點はあるとしても私共は斯うした場合この露骨な對照を充分節制を以て聞くやうにするさ決して終尾部の高潮した感じも左程邪魔にはならないと思ひます

□…今一つショパンの夜曲の中で涼味あるものに第二番ト長調（アンダンテイーノ）を擧げたいのです、この曲は終始的船歌氣分のする曲でさながら漣の風に送られて走るやうな美しい鮮かな氣分を有する十六分音符の三度や六度或は四度の輕い疾走で始まり、次いでハ長調に移つて穩かな波のうねりを想はしめる美しい海の情調に滿ちたもので、彼はハネカーも言つて居るやうに全く船歌であります、この曲はショパンがマデヨルカ島に旅した折に作曲されたものであるといはれてゐますが、この航海日誌がヂョルヂ・サンの手で書かれてゐます、それを讀むさ此曲を聞く人達に興味ある聯想を起さしめることでせう

□……「其夜は暖かく暗く唯僅かに船の脚に長く曳かれた燐光で薄明るくなつてゐた誰も白船の中に眠つてゐて起きてゐる者は無い、唯舵取り一人は眠りに誘はれないやうに夜通し唱ひ續けてゐた。けれども彼の聲は彼が半分眠つてゐるのか、それさも寢てゐる人達を起さないやう氣遣つてゐるのかさ思はれる程弱く靜かであつた。私達（サンとショパン）は飽かずにそれに聞き入つて居た。舵取りの唱ひ方は不思議なものであつた彼は私達の聞き慣れてゐるのとは全く違つた韻律と轉調とで船煙が微風に漂ふ樣に何の考へも無しに聲を出して居るやうに思はれた、その歌は殆んど意志の働いてゐない聲の出るに委せたもので歌といふよりも幻想曲と言つた方がよいものであつた、然しそれは船の搖れるに伴つた拍子で黒い水の幽かな音の中に融け込み、曖昧な、けれども美しい單調な型式のアンブロンプツに似たものであつた」

□……ノクターンの中に數へられてないがフランスの作家デユパルクの作品に羅と云ふのがあります、これはピアノ曲でなく管絃樂に書かれたもので少々涼味には乏しいがこの作者は極度の「ノスタルジア」であつた關係上この曲の中にも多分に深い憂鬱さ哀愁と倦怠の氣分を含ませて作られたものさして夜曲さしては幾分ふさはしくないが靜かな夜のつれ〴〵には好個の音樂的伴侶であります、その他ラヴエルの「水の戯れ」デリユースの音詩「河上の夏の夜」ヤコブセンの「小河のほさり」或はゴオベエルの「海の歌」も惡く無いがケテルビイの「水君さハワイ」やグレーンジャーの「岸邊のモー」も小曲として涼しいものの中に加へても好いと思ひます、シユーベルトの「水の上にて」や「海邊にて」の唄物は餘りに知られ過ぎて有難くありません

# 罐詰の鑑定
コウしてする

旅行キャムピングなどに食料品として罐詰を持參する場合があります、その罐詰の良否鑑定法は主として外觀的に調べるのが普通の方法でありますが、なほ開罐してから内容を調べる事も必要であります、即ち開罐すると同時に爽快なる氣持を發するものが良品であつて、鼻をつくやうな惡臭を發するものは不良品です、次にそれ〴〵特殊の色を持つてゐるものでなければなりません、それが色合ひが違ふ場合にはきつさ良くないのであります、次に形態もまた完全でなければなりません、形の崩れてゐるもの、或ひは柔軟なものは原料の時すでに清新でなかつた證據であります、更に味はつて見ればもつさはつきりします、即ち酸味や澁味を帶て舌を刺すやうなものはいけません、汁が著るしく濁つたもの、或は强酸性のもの、又は强アルカリ性のものは不良品の證據であります、なほ一般に外觀上の鑑別法さしては衞生罐と稱する處の卷締式のものを用ひるがよく、舊來の蠟づけのものは好ましくありません

# 科學常識
## 現代科學者の惱み
## 冷光時代展望（C）
大貫正

●…總て冷光でも他の光線でも、光の波の生ずるのは他から一定の力が物質に加へられるからです、ネオン管ならばその中にあるネオンガスに電氣のエネルギーを與へるさネオンガスの分子が振動して光を出します、X線を青化白金バリウムの板に當てたとき黄色い光を出すのも、やはりX線のエネルギーが靑化白金バリウムによつて變化したからです、かやうに或る光線を他の物質に當てる場合のほか、化學的に色々の物が化合する場合にも冷光を發します燐の光や、燐の酸化等がそれです

●…冷光を最初に發見したのは西暦一千六百三年イタリーの靴屋さんで鍊金術が好きなさころから或る日ほど遠からぬ山麓から重晶石さいふ鑛物を拾つて來て、これを護謨さまぜて强熱し光にあててから、暗いところに運んでも矢張り光り續け、しかもその光に少しも熱の加はつてゐないことを發見しました、一般化合物では硫化カルシウム、硫化亞鉛等を光線にあてるとよく冷光を發しますが、その光は必ずしも日光であることを要しません、他の紫外線でもX線でも又ラヂウムから出るアルファ線又は陰極線でもよいのです

●…近來用途の廣い發光板や夜光塗料等は硫化亞鉛にメソトリウムさいふラヂウムに類した放射性の混ぜたものです、これ等は光の自己放射を行ふので、夜でも晝でも光つてゐる道理です

# S式高速度手編器
## あみもの講習會
滿日婦人團員のために
本社第一講堂において
愈よ今日から三日間
主催　滿洲日報社

# さようなら（A）
池田小菊

こちらに來て十日許り經つと私の髮がざんざん減り出した。病後の髮が拔けるやうに拔け毛さ切れ毛が毎朝櫛の齒にたまるのだ。丸めて紙に包みながら、眞夏の滿洲に來てゐる自分を明瞭に意識したことである。日頃眼の固い自分が宵の口から眠氣を感じたり、小用に色が付いたりもした。そして、その内に一日に三回決つて御飯を食べるやうになり、間違ひなく一回の通じを見るやうになつた頃には、私も滿洲の光線と空氣に慣れて、部屋悉くの窓を完全に開放したやうな氣持になつてゐた。この十年來嫉を決めて一日に三回御飯を食べるやうな生活から遠ざかつてゐた私の肉體は、無論規每に便通を催すやうな快感をも忘れてゐたのである。私に取つて流石に滿洲は痛快な環境であつた。その代り、この四十日私は一頁の書物も讀まなかつた。一二冊持つて來た書物はそのまゝトランクの隅にある。こちらへ來る前約束してゐた原稿も電報で斷つた。只旅行中だと言ふことだけが原因でなかつた氣がする。

三年前の眞夏、私は信州沓掛に行つてゐた。そこでは白樺や落葉松の生茂つた山ふところに下草が膝ぎりに繁り、既に秋の草花が咲いてゐたが、着いた其晩からの降りで、夜は早速さ森閑さした山中に雨の音を聞いたものである。そして私は讀み續けてゐた八雲全集から目を離した時夜の二時が來てゐたのだつた。

それとこれとを比べて見て、人に依つても違ふだらうが、落着いた其日から自然に思索圏内へ引入れて吳れる環境と、充分に土地に慣れてからでないと思索の中へ這入つて行けない環境とは、こんなに違ふものかさ思ふ。船の旅僅に三日と言ふが、内地から大分遠い所へ私は來てゐたのである。

松の小木が一山すつかり枯死してゐるのを珍しい氣持で眺める滿洲には、廣い空があり、もつさそれより廣漠とした高粱畠が續いてゐる。痛快な環境である。が、うつかりすると此處では人間の深味大きさから遠ざかる恐れがないとはせぬ。しかし、二十年三十年と言ふ長い過去の時間を總計して、尙出稼ぎ根性から拔け切れない寂寞が幾分でも殘つてゐたとしてもそれはそれでいゝものだらうか。髮が拔けたり小用に色がついたり此處は決して内地の延長環境ではない。斯ういふ環境に内地の信州沓掛なみな行政を施くさいふ事は松と一緒に人物の枯死する原因にはならないものだらうか。こゝには案外積極的な人物がなかつたさ言ふのではない。こゝは案外非活動的な土地だつたさいふのでもない。假りにさう言つても者が私を叱らないとするなら、さう言つて泣く方が簡單でいゝかも知れない。

征病指針

# 幾千年の昔から 痔疾は人類の敵
## 罹らぬ工夫と治す工夫…

### ▽…モーゼの訓へ
今から何千年かの昔、モーゼが民衆に訓へて「人若し神の敎へに背かば痔疾に罹らん、この病は神秘の處に生じ、いかに苦しむとも自らは奈何ともする能はず」と云つたさうである。神の訓へに背いたものが、果して痔疾に罹るかどうかは吾人の甚だ疑問とする處であるが、痔疾が幾千年の昔、既に人類の恐敵であつたことは驚嘆すべきことである。

### 痔になる原因
何故人間のみが多く痔に罹るか…その理由として擧げられる第一のものは人間が立つて歩るくといふことである。從つて上半身の重みが皆肛門部に集つてくる。その爲に肛門附近の筋肉が過重の勞務を强ひられて自然に鬱血を起すことになる。そこで肛門部の靜脈といふものが又、この鬱血に對する抵抗力がまるでない、よく〳〵人間は痔に罹る因果を持つて生れて來てゐる譯だ。

### 第二には便秘
第二の原因は便秘である。便秘の障害は敢て痔疾にのみ止らないが文明人は特にその生活狀態や食物關係から常習性の便秘者が多く、不知不識の裡に從靜脈に鬱血を來して痔の原因を自ら創つてゐる。その上日本の便所の構成は必然的に努責を要し、痔核や裂痔の機會を與へるに充分な危險を備へてゐる。我が國が世界有數の痔疾國として香しからぬ名聲を謳はれてゐる恐らくは眞因であらうと思ふ。

### 罹らぬ工夫
痔疾に罹らぬ工夫は、どうすればよいかと云へば、まづ肛門部を常に淸潔にすること、全身の血液循環を佳良にして局所の鬱血を避けること、食物に注意して便秘を起さぬ樣にすることなどであらう。それには入浴は最もいゝ、又適度の運動が必要である。食物は纖維物を少くして、新鮮な野菜類を攝取し、便通を整へることを忘れてならぬ。

### 若し罹つたら
だがこうして注意してゐても痔疾の起る場合が少くない。何故かといへば、椅子久座とか、自轉車多乘とか、ビルディングに於ける執務とか、苟も現代に生きる以上仕方のない生活狀態の爲にである。若し罹つたらどうすればいゝか！判り切つたことだが一刻も早く治療せよといふ外ないのである。醫師の門を敲くのもよからう、適當な藥を用ひることも惡くない、何れにせよ、症狀が惡化せぬ裡に根切りすることだ。痔疾といふ病氣は眞に執拗頑固な病氣で、一旦惡變するとその症狀は深刻陰險、取返しがつかぬことになるからである。

### 患者への注意
茲で一寸注意して置きたいことは痔疾に罹ると誰でもすぐ手術の恐怖に脅えるが、痔疾は必ず切られねばならぬかといふと決してさうでない。注射や藥による療法、即ち保存療法で立派に治る場合も決して少くないのである。金のかゝることと、痛い思ひを我慢の出來る人は、無論ドシドシ切開される方が萬全の策だ。しかし手術も姑息な方法によると一時よくなつてもスグ又再發する場合があるから、醫師はなるべく安心の出來る人に賴んだ方がよい。

### 痔の藥に就いて
さて最後に藥物療法に就いて述べて見る。現在一般に販賣されてゐる痔疾藥は大別して二種ある。一つはイヒチオール、沃度コカイン等を主劑としたもので、多く鎭痛的效果を覗つたもので、脫肛や痔瘻を治す力は認められない。今一つはこれらのものとは全然別個の主劑を配したもので、あくまで根本的治療を標準とするものであるがこの種のものは原料や製劑に苦心が伴ふためか、極めて稀にしか世上に頒布されてゐない。後者のものとして著名なものは僅かに小松ぢの藥位なものである。この藥は痔疾藥として異數の歷史と信用のあるもので、實際の効力を標準とした藥がいかに病者の力强い支持を受けるかを無言の裡に物語つてゐる

### ▽治療書を進呈
痔の原因、容態、治療法を詳しく說明し、之の方法によつて救はれた幾百人の體驗記を集錄した「痔疾患者の福音」を無代進呈します御希望の向はハガキで東京市日本橋區瀨戸物町玉置合名會社保健係宛御申込下さい


小松ぢの藥
各藥店にてお求めあれ
實效本位の ぢ疾自宅治療藥
（主效）内外痔核、痒痔、裂痔、痔出血、肛門糜爛 脫肛 痔瘻等
内服挿入貼付の三種あり。
發賣元 玉置合名會社 東京日本橋瀨戸物町

痒き
痒き處に用ひて確實なる効あり然も無刺戟性にして繃帶の必要無き
◎ミツワ制痒膏
適應症 皮膚病痒症、汗疹、汗疱、濕疹、蕁麻疹、凍傷、癩風、疥癬等の瘙痒き場合

チューブス 二十五錢
他に ミツワ撒布藥 ミツワ軟膏 ミツワ腋臭藥 ミツワ頑癬膏 ミツワ螫蟲液
著名の藥店にあり・最寄に品切れの節は本舗より直送す
◎ミツワ石鹼本舗 丸見屋商店 東京市下谷區二長町 電話下谷（83）一一〇一

過飲
製劑監督 藥學博士 藥學士 小平勤氏
酒の過飲、惡醉、及び菓子の食過等の場合に確實なる効ある
◎ミツワ制酸錠
適應症 酒の惡醉、酒の過飲、菓子の過食、宿醉、胃酸過多症、急性胃加答兒、惡心、嘔吐、胃痛、吐瀉症等

百二十錠入 二十錢
他に ミツワ消化錠 ミツワ健胃錠 ミツワ清腸錠 ミツワ胃腸散 ミツワ止瀉錠
御申越次第進呈 ミツワ家庭藥三十二方の說明小冊子あり
直接販賣店規定御申込次第送呈
7.49

商標 G.Y 車軸油
營業品目 揮發油 石油 機械油 重油 車軸油 植物油 魚油 サラダ油 油類一切 テキサコルーフイング、ピッチ 龍印ボイラーグラハイトペイント
大連市紀伊町五十五番地 合資會社 矢野元商店 電話 七四一三八 八三五一番

●のむならノーシン！ 頭痛は苦痛だ●

國產化粧品界の珍品
すゞらん ふけ止香水
フケとカユミはすぐ止る フケは脫毛の原因なり 脫毛は未然にふせぐ ハゲにならぬ用心

定價金一圓也

效能的確の壽藥製造發賣
蒸餾水は每日採餾して居ます
特製風藥、咳藥 大小胃腸藥
藥局製劑
FH 伊勢町藥局
沿線其他の御方は通信販賣部を御利用願ひます直に御用を達します
局主 藥劑師 林房吉 大連市伊勢町二十二番地 電話六八二四番 振替口座大連三〇三
多少に拘らず御用命願上ます
藥は信用ある藥局が安全です

すばらしい味覺
エビノオボロ 煮出し又は辨當おかずに好評
エビデンプ
アジノオボロ 突出しビールの肴
チヨコレートバタ 食パン用
チヨコレートヨーカン
大連市信濃町市場 外海洋行 電話四二三〇九 六九〇九番

辻利茶店
栽培地より一直線に リプトン紅茶の
青鑵、黃鑵の 一封度入半封度入が着しました
辻利食料品部
電話 三四 三七 八七 十六

最尖端を行く ナニワホテル 又々値下斷行
一、室料 二圓、三圓、四圓 特等室五圓（バス、便所付）
一、清楚にして充實せる設備
一、懇切輕快なサービス
一、低廉簡易なルーフ食堂
一、交通至便な簡易ホテル
共に尖端を行く當御向の民衆ホテルとして御愛顧御利用の程御待ち申上げます
大連市浪速町角 洋式 ナニワホテル 電話代表七一六四番
室料 一圓八〇錢より三圓五〇錢迄
大連市驛前 和洋式 日本橋ホテル 電話代表七一七八番

パン 先づ健康 マルイパン
紅茶 トパン
毎日新しいサンドヰッチ迅速に配達します トキワ橋乘換際電八二五一
階上ホール

滿日各地版

# 拳銃と赤痢
## この皮肉な數字
### 拳銃に殪れたもの一名 赤痢では實に廿二名

[illegible]

# 安東の陸、海運
## 漸次逓減の傾向
### 内地籍船出入激減

[illegible]

| | 朝鮮 | 内地 | 支那 | 外國 | 計 |
|---|---|---|---|---|---|
| 三年度 | 九二 | 二五三 | 四三 | 一四 | 八〇七 |
| 四年度 | 一〇八 | 三〇四 | 四四八 | 一四 | 九〇四 |
| 五年度 | 一三六 | 三二八 | 四九三 | 九〇 | 九三六 |

尚登簿噸數より見る時は左の通りである（單位千噸）

| | 朝鮮 | 内地 | 支那 | 外國 | 計 |
|---|---|---|---|---|---|
| 三年度 | 七五 | 二〇五 | 一四九 | 八一 | 六三三 |
| 四年度 | 八八 | 一四〇 | 二三〇 | 八五 | 五七九 |
| 五年度 | 一三 | 一四九 | 二一六 | 一二七 | 六〇七 |

# 安奉線庭球大會終る

【本溪湖】創始以來既に四年、その間安奉線唯一の大會として且又その強豪の集ふ所からして全滿大會の前哨戰とも見られ、全滿球人の視聽を集めてゐた安奉線大毎カップ庭球大會は二日本溪湖滿鐵コ[illegible]

……カップは二年連勝の安東軍の手より主催者側へ返還、保留されることゝなつた、併し來るべき明年こそは三度優勝して永久にカップを獲得せんとする安東軍の善戰と、これを奪取せんとする奉天、本溪湖、橋頭の各チームの奮闘と、本年は都合により參加出來なかつた撫順軍の初出場と、大會は益々興味深くなるであらうと今から好球家連の期待する所となつてゐる

# まだ當分續く
## 不順な天候

【奉天】奉天附近も廿三日來降雨續りに續りしかも降りみ降らずみの全く鬱陶しい雨期の如き天候となつたが奉天觀測所では語る
滿洲の雨期は七月から八月上旬までが例で七月の上旬一時雨期の如き氣壓の配置となつたがその後好晴が續いて全く變調な天氣となつてゐたしかしこの好天氣も一時的のもので今日の如き天候が普通である、この鬱陶しい天候は本月中旬まで續く見込みで氣温もこれ以上（攝氏廿五度内外）は上らない七月の好晴は近年珍らしい事で雨量から云へば例年の三分の一にも足りない少量であつた、今後尚時候も不順勝ちなのでこの際保健に注意することが肝要である

# 西安炭營口進出
## 炭價低廉、炭質優良で
### 撫順炭の大なる脅威

【營口】開灤炭の營口進出の報あるに更に又西安炭の營口地賣り進出を見るに至つたが目下現在の貯炭高は一千二三百噸に過ぎざるも炭質の優良なること撫順炭に對抗して十分なりとされ粉炭一噸大洋十一元塊炭十四元五十錢と云ふ低廉にて需要家の購買力は勢ひこの兩得なる西安炭に向ふべく大量需要筋なる油房が目下の夏休操業の時期を過ぎて需要期に入らば相當の賣行あるべく運賃低廉なる支那鐵道に依て海龍から瀋海線に依り河北驛西安府炭場に大量の貯炭をなしてバンカーの方面にも大に躍進すべく計畫されつゝある模樣である

# 女給手牒準備

【奉天】關東廳の女給取締條項に依り奉天管内に於ても女給二百名に對し夫々女給手牒を所持せしめることになり目下飲食店組合に於て準備中であるが白石組合長は語る
取締條項にはカフエーの女給にのみ女給手牒を所持せしめることゝなつてゐるやうであるが奉天としては全滿飲食店大會で決議されたこともあるし女給と云つても雇婦女と云つても結局同樣なので女給は勿論一般飲食店の雇婦女にも携帶せしめやうと思つてゐる、そして女給手牒と雇婦女手牒などゝ區別されるのもをかしなものであるが何か適當の方法があらう奉天の雇婦女女給を合せて約四百名に上つて

# 發狂した女
## 夕涼客を斬廻る
### 支那刀を振り廻して 男女四名重輕傷

【長春】八月一日午後七時ごろ長春和泉町四丁目六號ノ四の自宅で裁縫中であつた許盧氏（三〇）は突然發狂して櫃内に入れてあつた二尺餘の支那刀を持出し折柄夕涼み中であつた長春高等女學校ボーイ劉子魁（三三）の頭部へ矢庭に斬りつけ鮮血がほとばしるのを見るや更に暴出し和泉町四ノ七ノ五張沈氏（三三）同町十號の三滿鐵保線方堂脊氏（四〇）同町四號ノ一地方事務所ボーイ欒子勝（四七）等隣近所の者の頭部を片端から切りつけ何れも治療十日間を要する重傷を負はせ尚も通行人を切らんと仁王立ちになつて荒れ狂ふ處を近所の苦力が背後から狂女を捕へ大勢がゝりでヤット血に染まつた支那刀を取り上げたが一時はどうなるかと大騒ぎであつた、加害者の狂美人は長春署に留置保護を加へてゐるが兩刃の大ダンビラを振上げたときだけは流石の野次馬も近寄れず餘りにも物凄い光景であつた

# 四地方陸上競技
## 各軍の陣容
### 四平街の優勢に反し 選手難に苦しむ鐵嶺

【鐵嶺】愈々五日の後に迫つた第五回鐵開四公對抗陸上競技大會は奉天以北に於ける最大なる年中行事として各地のスポーツファンから期待されてゐるが各地の陣容を見るに左の如く各地とも錚々たる選手を網羅し勝敗の數容易に豫斷を許さゞるものあり然し來目の觀るところ四平街軍最も優勢次いで開原軍、鐵嶺は連年開原と共に白熱的大接戰を繰り返して來たが今年は昨年までの中堅選手全部を失つたので到底開原四平街の敵にあらず恐らく最下位に落ちるであらうと觀られてゐる、果して適評なるや否や鐵嶺選手の自重奮闘を祈つてやまぬ 各軍のメムバーを示せば

▲監督 鐵嶺眞崎、松崎、開原藤井、四平街高瀬、公主嶺木村、木原
▲審判委員 鐵嶺有馬、廣澤松崎 開原植木、増田、佐藤、四平街佐藤、酒井、牧島、公主嶺松原
▲主將 鐵嶺柴田、開原米津、公主嶺大井、四平街市川
競技種目並に正補選手左の如し

▲百米 正選手 補缺
(鐵)中村、宮久保 佐藤、柴田
(開)濱崎、田中 米津、川幡
(四)岡崎、箱島 松原、市川
(公)立川、内西 大井、井上

▲八百米
(鐵)崔 、迎 高橋運
(開)阿部、鄭 米津、洪
(四)磯西、保井 箱島、柿崎
(公)山本、信田 須藤、内西

▲砲丸投
(鐵)網屋、古賀
(開)堀龍、川幡 米津、千田
(四)竹村、清水 澤田、佐藤
(公)景山、相原 大井、中村

▲走巾跳
(鐵)高津、高橋 中村、柴田
(開)洪 、山上 米津、鄭
(四)長沼、小崎 赤木、佐藤
(公)田中、立川 中村、大井

▲千五百米
(鐵)李 、迎
(開)崔 、早坂 米津、阿部
(四)保井、進士 柿崎、磯西
(公)山本、信田 須藤、高橋

▲三段跳
(鐵)高津、高橋 柴田
(開)山上、洪 米津、武谷
(四)長沼、小崎 赤木、佐藤
(公)田中、中村 内西、立川

▲四百米
(鐵)佐藤、柴田 高津、海野
(開)久代、武谷 米津、山上
(四)長沼、小崎 佐藤、赤木
(公)立川、大井 伊藤 千葉

▲圓盤投
(鐵)海野、古賀 網屋
(開)千田 川幡 米津、鄭
(四)清水、竹村 市川、赤木
(公)田中、相原 景山、大井

▲二百米
(鐵)高橋運、中村 宮久保、佐藤
(開)濱崎、米津 川幡、鄭
(四)松永、岡崎 箱島、清水
(公)内西、立川 大井、井上

▲槍投
(鐵)藤田、崔 福田
(開)佐々木、米津 鄭、濱崎
(四)尾上、清水 長沼、箱島
(公)景山、山下 保月、大井

▲棒高跳
(鐵)小里、崔 岡本
(開)米津、堀龍 武谷、崔
(四)森藤、長沼 赤木
(公)渡邊、立川 皆川

▲五千米
(鐵)李 、迎
(開)崔 、早坂
(四)保井、柿崎 進士、磯西
(公)山本、高橋 須藤、皆川

▲八百リレー
(鐵)中村、宮久保 佐藤、高橋運
(補)柴田、高橋
(開)米津、濱崎、鄭、川幡
(補)田中、阿部、洪
(四)市川、箱島、岡崎、松永
(補)清水、竹村、山崎
(公)大井、井上、立川、内西
(補)信田、渡邊、山本、田中

# 大岩所長の功績
## 長春の爲盡した數々

【長春】滿鐵今次の職制改正で勇退した長春地方事務所長大岩峰吉氏は社務に對しての眞面目さと熱心さは社内稀に見る人で長春市民には頗る惜まれてゐる由來長春地方事務所長の椅子は帝大出身で本社の課長に榮轉する一つの登龍門視されてゐるため帝大出身でない氏がこの椅子についたのが氏今日の勇退を止むなきに至らしめたのではないかと見られてゐる然し在職一年一ケ月この間氏が殘した業績は歴代所長の追從を許さぬもので今後の所長にとつては頗る樂であらうと噂されてゐる、引繼事務の整理に忙殺されてゐる氏を訪へば

いろ／＼御厄介になりました、當分大連に住む積りで居りますが長春では水源地問題解決に當つて支那側に世話をかけたこともあるのでその支那側とも一席設けてお別れしたいと思つてますしまた吉林の支那側要人にも退任挨拶に赴きたいと思つてます、これからは天下の浪人になるので此際哈爾濱も久振りに見物したいと思つてますから愈々の離長は十日以後にならうかと考へてます、後任の方は若手で立派な人だから長春市民にとつても幸福だらうと思つてます

なほ大岩所長の殘した業績の主なるものは歴代所長が幾度か計畫して幾度か失敗した第三水源地の買收（支那側から）圓滿解決は長春市民にとつて忘るべからざるものでありまた滿鐵にとつても不朽の功績であらう、改正大豆獎勵の大々的發展、孟家屯特産の大増加、改良栗獎勵の基礎確立、市街照明電燈設備の計畫、長春市民に對する産業獎勵、商品種別の販路調査る

# 太子河増水
## 遼陽の警戒

【遼陽】二日朝からの降雨は遼陽よりも上流に於て甚だしく本溪湖附近は刻々増水午後七時には本溪湖において三米突増水八時には三米突八となり四時間を出でずして遼陽は増水すべしとの急報に接した地方事務所では直に所員の非常召集を行ひ部署の配置を命じ土嚢を準備すると同時に滿紡、變電所水源地に急を報じ警戒に從事したが三日未明より漸次減水したので漸く安堵一時警戒を解いたが三日の天候も尚安堵し難きものがある

# ダンスホール許可の審議

【奉天】關東廳のダンスホール許可の公布があつてから尖端、スピードの熱に浮されてゐる奉天人士間にもホール經營の計畫を進めてゐるものが相當あるやうであるがその條件に適つたものとすれば意外に懸隔があるので何れも見合せの形となつてゐる、今日まで奉天署に願書を提出したものは四件で同署では各係合議で愼重審理を進めてゐるがその中どうにかなるであらう位のものが二件となくば新に建設する必要ありとされる模樣で近く審議を終へ關東廳に提出されるがまだその間如何に條件がつけられ停滯するか判らないと

# 理由無く鮮人を拘禁

【撫順】何等罪もなき良鮮農を支那官憲が拘引數日間留置致した怪事件―前撫順實業協會長中島右仲氏の經營する鋒山市部落水田の小作人鮮人承性均（三〇）が二十九日午後所用赴奉せんと瀋海線前甸子驛より乘車すべく切符を買はんとせし際鐵道係巡警數名來り突如是を拘引取調もせず留致した急報に接した撫順署岩崎高等主任は一日前甸子に至り中國官憲に嚴重抗議身柄を引取り歸署した

# 奉天事務所の職制改正

【奉天】滿鐵の職制改正人事異動等の問題で出連中であつた小倉奉天事務所地方課長は三日朝歸奉したが語る
職制が改正されたからと云つてもその内容については大した變化はないたゞ奉天地方事務所に屬してゐた經理係りと社會係りが庶務課の方へ移る位のものである、人員も大して増加する譯でもないが出來るだけ纏つた所に部屋の割當てをするのには一寸骨が折れる、元來奉天事務所は從來種々の交渉その他について鐵道地方等と個々別々になつてゐるものを纏めて、天事務所として事務の擴張を行つたものであるこの事務所が總裁直屬となつて居り地方部との關係については事務所として一々地方部の命令を受けるものでなく單に談合といふ になつてゐる尚木村所長は五日頃來奉の豫定である

# 共産黨員跳梁

【撫順】撫順背後地新濱、清源、通化各縣に最近中國共産黨員が跳梁し始め何時撫順縣内に潛入せんとも圖られぬので當局では警戒おさ〳〵怠りない、その一例として二日午後五時清源縣吳家大部落に中國共産黨員十數名現れ畫策中官憲の探知する處となり清源縣公安局長以下三十數名是が檢擧に向ひたる處遂に激戰二時間の後黨員の買某（三二）一名を射殺他は逃走

# 黒林子に馬賊

【長春】長春警察署管内范家屯派出所からの情報によれば去る三十日午前四時頃范家屯を距る西北方三十五支里の黒林子に於て十七八名からなる馬賊團が豪農袁某方を襲撃し屋内からも頑強に發砲抵抗したが力及ばず賊の爲め亂入され人質二名を拉去されたほかモーゼル拳銃一挺其他金品多數を強奪された、當時黒林子駐屯の保衛隊第十五中隊は隊長吳殿林以下邊沿子附近に馬賊討伐のため出動不在であつたが賊團はこれを知悉して襲撃した模樣である尚該賊團は同地附近を遊動暴威を逞しくしつゝある頭目黒虎一味であらう

# 兩名拉去さる

【鞍山】立山居住馬車夫由玉保（四三）趙長慶（二九）の兩名は一日立山石炭商深合興から石炭を積んで鐵西岡部煉瓦工場に至り午後五時頃歸途に就いた處突然附近の高粱畑内から拳銃携帶の馬賊數名が現はれ馬車と共に兩人を拉致し約二十名の馬賊が屯する支那煉瓦工場に至り一夜を監禁し二日午前七時三十分頃趙一人を追放し由馬車を伴ふて西方に向け遁走した鞍山派出所では萬一を慮り警戒中である

# 夜光彈を發明

【奉天】奉天兵工廠では最近一種の夜光彈を發明したので米春霖總辦は張副司令の許可を得て砲彈場を擴張し製作する準備を進めてゐると

# 馬賊に襲はる

【公主嶺】公主嶺騎兵聯隊の東方恒道山子の高粱畑に於て時景州、時示オ、時玉亭、時市亭の四名が農耕中八名組の馬賊現はれ時玉亭の所持せる護身用のモーゼル拳銃二挺を強奪し同人を人質として拉去逃走したので時景州は時示オ方に急報し長銃携帶現場に馳付けた一同と賊を追跡交戰の結果時景州は腹部貫通銃創を其他の二名は頭部に擦過傷を負ひ時玉亭の奪還に努めたるも賊を逸したのであるが傷者三名は滿鐵病院にて加療中なるも時景州は危篤狀態にありと

# これに未練はないかいな
## 去る好きな男に見せやうと 遊女、紅裙を振て汽車を止む

【撫順】遊女の紅裙あはや列車を停めんとした事件―二日十五時五十五分發列車が奉天さして驀進中新撫橋附近に差掛つた際赤い布片の急停車信號の如きもの翩々たるに機關手は吃驚あはや急停車せんとしよく見れば新撫遊廓町逸新樓の綺麗どころ綿松、〆次、□子靜香の四裙が洋裝とはほんの申譯のものをまとひ線路附近に徘徊手を振り足を振り赤い腰卷を風になびかせてゐたので列車はそのまゝ通過したが餘りに風變的な所作であつたので西一條派出所員が取調べの結果右には次の如き笑劇がある、炭礦機械工場勤務某は連夜の如く同樓に通ひつめ前記の内あゝ一名と夫婦約束までした處が餘りの遊蕩社務怠慢となり今回あつさり首となつたそして三十一日夜來最後の流連女は國へ連れて歸れと迫つたが男は聽かず二日前記列車で歸國の途に就いたその列車の通行時を見計らひ女は特別魅惑的の薄ものをまとひ線路附近にうろつき列車の通行の際窓から首を出した男に「是に未練はないかいな」と計畫的に足をあげ赤い腰卷をなびかせた事判明三日右四人は風變のかどで司法室に呼出され油を搾られてゐた

# 支那側海運界
## 夏枯れを知らず

【營口】支那側船舶界は日本側の船舶界に較べて夏枯れを知らざる旺盛振りであるが例に依て豆粕袋物等は頻繁なる入港船の船腹を滿たしつゝあり加ふるに支那動亂の影響より鐵道敷設等に多數の人夫を要し之れが爲當港よりの苦力の輸送は例に無き殷賑を極めて居るが例年山東方面に輸出する驢馬も三百頭より七百頭の積出しがある

## 沿線往來

▲岡本陸軍少將 二日夜安東へ
▲小倉奉天事務所地方課長 三日朝歸奉
▲巨田東京高等師範學校教授 三日朝内 より來奉
▲千葉安東驛長 二日赴連
▲越智奈良女子高等師範學校教授 二日過奉長春へ
▲折田大連鐵道事務所營業長 二日赴連
▲福島格次氏（陸軍少將） 三日在遼主なる方面に告別挨拶四日夜行で遼陽發内地へ赴任
▲桑原明氏（五龍背驛長） 四日朝
▲加藤政人氏（鞍山實業協會長） 三日朝來遼同日鞍山へ

果然大好評湧くが如し
理學博士 佐々木忠次郎先生 農學博士 横山桐郎先生 有効御證明
高級驅虫劑 カトール
金壹千圓の大懸賞付募集
滿洲發賣二周年記念
◎やさしくてどなたにも出來る課題
一、高級カトールの登録商標は何印か
一、高級カトールは何に効くか
重なる虫三つの名
◎答案用紙と書方
イ、郵便ハガキに左の通り楷書で明確に書いて下さい
ロ、課題の答案 一、何印 二、何何
ハ、此廣告を御覽の新聞名
ニ、高級驅虫劑カトールをお買求めになつた販賣店の所と名
ホ、答案者の明細な御住所と御氏名
ヘ、答案の送り先 大連市浪速町一四七 日本賣藥會社懸賞係
應募期間
昭和六年六月十五日より八月三十一日迄
正解者には正解答案總數を抽籤で入賞者と等級を定む
抽籤は九月上旬弊社にて新聞社員御立會の上嚴正公平に行ふ
當選發表
九月上旬抽籤執行後間もなく滿洲日報、大連新聞、奉天毎日新聞、泰東日報、滿洲報、盛京時報に發表す
賞品發送
入賞者には送料弊社負擔で當選決定後直ちに發送します
賞品
一等 金參百圓 商品券 金三十圓 一枚宛 十名
二等 金二百圓 商品券 金二十圓 一枚宛 十名
三等 金一百圓 商品券 金十圓 一枚宛 百名
四等 金三百圓 カトール半磅入 定價金一圓 一罐宛 千二百名
五等 金一千圓 カトール大丸罐 定價金廿五錢 一罐宛 千三百三十名
合計
家庭用 蠅、南京虫、蚤、虱、油虫等の驅除 農事用 蔬菜、果樹、花卉、農作物の害虫驅除
種類 平罐・半磅入・一磅入
後援 大阪市西淀川區大仁西一丁目 製造元 株式會社 安住大藥房
主催 大連市浪速町一四七 滿洲總代理店 日本賣藥株式會社大連支店 電話六一三九番・振替口座大連二番
全滿到る所の著名藥店雜貨店にて販賣す

美味滋養の強壯飲料 第二回化學工業博覽會銀牌 國產振興東京博覽會優良國產賞牌受領
◎ミツワ規那鐵葡萄酒
強壯補血與奮作用卓絶
香味色佳良滋養力偉大
定價一壜 金二圓（内地以外は關税運賃を加ふ）
ミツワ規那鐵葡萄酒は、小店經營朝鮮浦項ミツワ農場葡萄園產なる芳醇無比の天然產葡萄酒を基礎とし、之に強壯料規那並に鐵を特殊の操作を以て配合し周到なる用意の下に精製せるものなるが故に完全なる吸收性と同化性とを併有し、規那、鐵及葡萄酒の滋養強壯力を遺憾なく發揮すると同時に、天然の佳香美味を具へ、何人の嗜好にも適する優秀無比の滋養的飲料なり。
▼如斯人は榮養補給の目的を以て滋養料としてミツワ規那鐵葡萄酒を用ひらるべし▲
一、貧血して居る人
一、榮養の不足なる人
一、顏色蒼褪め艶の無い人
一、生來虚弱なる人
一、是と云ふ病は無くても何となく弱い人
一、精力が減り元氣の無い人
一、腺病（瘰癧）に罹つて居る人
一、肺結核や腸結核其他結核性の病にて發熱の永く續いて居る人
一、手足が冷えて寢つかれぬやうな虚弱い人
一、瘦削けて居る人
一、食餌の進まぬ人
一、產後や病後の衰弱を早く恢復したい人
一、勞働して疲れた人
一、老衰して居る人
一、神經衰弱に罹つて居る人
一、ヒステリー、俗に謂ふ血の道に惱はれて居る人
（現品縮寫圖）
MITSUWA
◎ミツワ石鹼本舖 丸見屋商店（東京市下谷區二長町 營業所 振替貯金口座東京七一〇五番 電話下谷(83)一一〇一一〇）
代理店 大連市浪速町百四十七番地 賣藥株式會社大連支店
賣捌 藥店・和洋酒食料品店・雜貨店
萬一御近所に品切の節は本舖より直送す 郵券代用三圓以下よろし（東京市内は一瓶にても配達）
5.53



旅順商店案内

鮮魚、蒲鉾 陸海軍御用達 海產物問屋
㊀ 井町正八商店
旅順朝日町市場内 電話三三二番 振替口座大連三八五四番

夏物荷揃
見るからに輕快颯爽な＝絹麻とボイル浴衣
涼華絽 散歩服 中學小學 霜降小倉服
變紋絽 訪問服・女學校御指定紺サージ
コーラン絽 錦紗
㊎ ゑびすや吳服店 電話一三〇番

旅順十年町
料亭 松葉
電話四三〇番

一、盛夏衣裳 明石上布、絹麻小紋 絽小紋ジョウセツトン 散歩服
一、蚊帳各種荷揃
一、市内共通券並に當店吳服券發賣
旅順 ㊉ 近江屋吳服店 電七九、五五九番

洋服附屬品並に釦類一式
諸官衙御用 各學校御指定
旅順市乃木町三丁目
中山洋服店
電話三二九番

山羊の乳 育兒、病者、虚弱者に何よりの榮養料（御報次第毎日配達）
新旅順市外方家屯 林農園山羊牧場
大連市山吹町一〇六 林農園山羊牧場 大連販賣所 電話八五八五番

うなぎ……美味と滋養
例年の通り江戸式鰻蒲燒と丼を始めました
生ビール
是非御試食を御願申上ます
旅順迎橋詰
食道樂 つぼみ
電二八一番

夏の超サービス
御結婚披露歡送迎其他御宴會
何卒多少不拘御下命下さいませ
如何樣にも御相談に應じます。
旅順市敦賀町角
食堂 キムラ
電話三〇五番

## 長春

### 地方事務所異動

長春地方事務所では大岩所長、増田社宅係主任、毛織公園事務所主任の勇退のほか三重野庶務係長の土地係長轉任、庶務主任の小石澤定義氏が奉天事務所榮轉だけで地方事務所としての移動は極めて少く何れも大喜びである、尚長春記者倶樂部では三日夜七時から小石澤氏の送別會を開花で開催頗る盛況であつた

**阿片自殺** 長春朝日通一九王作礪方左官職張桂林(三五)は一日午前一時頃阿片嚥下自殺を計つたが十一時半頃死亡した原因は親から酒癖の意見をされたゝめだと

## 公主嶺

### 空砲發射演習

公主嶺獨立守備隊は四日午後六時より十一時まで守備隊練兵場より畜產部に亘り空砲發射演習を擧行壯觀を極めた

**兩氏更迭挨拶** 公主嶺地方事務所長西村秀治氏は九日離公新所長森縣晒氏は七日夕來公八日新舊更迭の挨拶をなすと

**兩氏の送別會** 今回東京中央大學軍事教官に榮轉の獨立守備隊長三浦大佐と舊西村地方事務所長の離公に對し五日午後六時半日支官民合同の送別會を公會堂に開催すべく三日午前十一時地方事務所の會議室に於て發起人其他集會協議決定した

## 開原

### 七氏の送別會

開原各官衙代表、實業會、特產物組合、地方委員、華商公議會、區長並に記者協會發起にて今回の陸軍並に滿鐵大異動による離開七氏の送別會を五日午後六時から公會堂で開催する事となつた

## 鐵嶺

### 自主同盟支部

全滿自主同盟鐵嶺支部の發會演說會は豫定の如く二日午後七時より開催されたが豪雨の爲め急に會場を變更し演藝館を開放聽衆の中には多數の女性も見えて市民大會以上の盛會を極めたに滿洲見學中の日本大學雄辯部員も飛入り各地からの應援辯士も豫想外に多く各辯士交々起つて對支外交の重大なるを說き一致結束の必要を力說し熱あり意氣あり自主同盟の意義に滿ちた會であつた、開會に先だち山田支部長の挨拶あり松崎常任幹事の設立經過報告あり各辯士獅子吼し午後十一時四十分鐵嶺支部の萬歲を三唱して散會した

### 地方事務所異動

當地方事務所公費係小島亮一氏は今回大石橋地方事務所海城派出所主任に榮轉し後任は開原地方事務所より増田定治氏が任命され更に地方事務所農務係寺井武氏も大石橋地方事務所勤務となり後任には本社殖產部農務課より米山芳郎氏が任命された

### 今日の案內

◇九氏送別會 午後七時より公會堂に於て陸軍並に滿鐵の異動により近く離鐵する人九氏の爲め送別會を開催す

## 奉天

### 兩新任者着任

奉天驛長に榮轉の鶴田大連驛長は三日十五時半着急行で着任驛には驛關係者その他知名士多數の出迎へがあつた又新任奉天事務所庶務課長迫平氏は四日着任した

**鈴木少將赴任期** 奉天特務機關長鈴木少將は弘前步兵第四旅團長として榮轉することになつてゐるが同氏は二十日頃赴任の豫定である尚旅大方面に挨拶のため二日夜赴連した

**森岡領事赴旅** 關東廳との事務打合せのため森岡奉天領事は三日廿二時四十五分發急行で赴旅した

**鈴木驛長挨拶** 大楡樹驛長に榮轉する奉天驛事務助役鈴木圓吉氏はその後任田中整氏と共に三日各方面を歴訪新任の挨拶をなしたが鈴木氏は四日十一時半發列車で赴任した

## 安東

### 大津議長歸安

全滿地委聯合會特別委員會出席の爲め出連中であつた大津地委議長は一日午後九時歸安したが同氏は語る

特別委員會は二十一日から三日間開催されたが、出席者は長春奉天、開原、安東、大石橋に特別委員外の公主嶺であつて、逼迫せる滿洲當面の諸問題について議し之を携へて前後二回內田總裁を滿鐵本社に訪問し江口正副總裁を滿鐵本社に訪問し種々具陳したところ正副總裁もよく傾聽されてゐた、然し其の頃は例の如く社內整理中だつたから直ちに吾々の意見を容れると言ふ事には行かないが、漸次地方行政其他の改善に着手するといふ意嚮だつた、就中目下沿線各地の問題となつてゐる工事中止の件に對しては其の撤回を要請して見たが、滿鐵も種々なる事情の下に却々之に應じ兼れる模樣である、安東の如きも鎭江橋の架け替へを除く外全部中止の狀態であるが、其の鎭江橋も鐵筋で橋面は鐵板で張るので此の鐵板は外國から輸入する關係で抄取らないと云ふ事だつた、然し在滿邦人の現狀は政府の政策が惡いか滿鐵の方針が誤つて居るのか將又邦人の努力が足らないのかは知らないが、既に支那側から經濟的封鎖をされ附屬地に集中して自滅に頻して居る際であり、朝鮮の如きは失業救濟の爲めに六千五百萬圓を投じて工事を起すに對し我が沿線は契約工事をすら中止されては事態容易ならざるに至るべきを以て將來の大工事より此の際せめて契約工事だけでも繼續してほしいと陳情して置いた

### 大和校同窓會

大和小學校同窓會では目下夏期休暇にて各方面よりの同窓生が歸安してゐるので慣例の同窓會を開催すべく同窓會幹事は寄々協議を進めてゐるが今年は大衆向として五龍背溫泉で催すことに一致を見た模樣である開催日は今のところ未定であるが九日の日曜日又は十六日の日曜日に行ふらしく確定の上近日中に發表の筈であると

## 撫順

### 炭礦課所主任

今回の異動に伴ひ各課所主任次の如く決定

古城子庶務主任には現倉庫係主任角田一雄氏老虎臺庶務主任には前東ケ岡庶務主任宮本豐次氏新屯坑內係主任には朝日奈敬三氏、製圖係主任には井上益太郎氏、統計係主任には原田一春氏何れも榮轉と決定尚運輸係主任は水間計畫主任、水道係主任は馬場所長倉庫係主任は日高用度主任が何れも兼任、工作課其の他主任は從前通り

### 佐藤次長赴任

鐵道部次長に榮轉した佐藤應次郎氏は三日十一時五十分發列車にて正式赴任した氏は在勤年數が長かつたのと樞要な地位にあつたため驛頭は日支兩國官民で身動きも出來ぬ位埋め盡し爆竹の音が全市に響き近來にない盛んな見送りであつた

### 華工慰安映畫

撫順炭礦では華工慰安のため左記により活動寫眞を行ふ

▲三十一日發電所八三七人の爲大官屯華工社宅廣場△一日機械工場四二六人の爲社宅浴場前△二日煙臺二〇二一人の爲煙臺華工社宅前△八日鐵道關係(四〇〇名)千金公會堂△九日古城子製油(六四二〇)西華工社宅前△十、十一龍鳳、新屯、搭連(二九三六)華工社宅前△十二日大山(二七三七)社宅前△十三日老虎臺(一三九九)廟前△十四日萬達屋(一三四〇)勞務係前△十五日東鄕、楊柏(三九九五)萬達屋勞務係前△十六日元東岡(一一九七)地端元勞務係前△十七日東鄕、楊柏堡△十八日古城子製油△プログラム實景双十節一卷漫畫我們之滑雪避戲實景金州丈廟丁祭△美劇汽車△衛生救急法△漫畫太郞君的火車△實景奉天皇宮△笑劇死路

### 煤都雜信

去月二十日より行はれた撫順道場の暑中稽古は近年にない好成績で四日終了皆勤者柔道部約七十名、劍道部亦同樣身心鍛錬上の收穫頗る大

◇

同窓生撫順のみで約五百名現在する千小同窓會は愈々九日午前九時より同校で、餘興ジャズを基調とする「ウービー劇」「友愛曲と劇」「琵琶」「仕舞」等三十種近くの盛澤山舊交を溫む絶好の機

◇

兩日前市內中央市場二號野榮商影萬前(四五)方店員馬榮園(二五)は店主の留守に十圓札三十九枚外取まぜ金票五百圓の持逃げ遂に未發見

◇

血のめぐりの惡い强盜——一日午後三時管外塔塔部落を通行中の某(二八)を拳銃所持の四人組辻强現はれ金品强要したが實際所持金がなかつたので辻强連は朝來何も喰はぬかうつかり店へも出れぬ是で何か食物を買つて來い現大洋二元を張に持たした張は「ハイハイ」とその足で村長に密告忽ち保甲の出動となり賊と交戰賊の內一名は射殺され一名は逮捕殘り二名は命からがら逃走

◇

長春野球部は愈々九日來征、同日は亦奉撫水泳對抗競技もある

◇

小學生の海濱聚落——永安、新屯千金生約二百名は十日間の豫定で二日十八時四十分列車で星ケ浦へ

## 本溪湖

### 小學校同窓會

既報、本溪湖小學校同窓會の第十三回大會は八月二日午前十一時より小學校講堂に於て開催された、昭和二年夏以來實に四年振に催されたことゝて參會者も七十名を超ゆる多數で今までにない盛會であつた、來賓として守屋父兄會長、植田警察署長、神仙英師並に母校の恩師六名を迎へた同窓生達は縱引に餘興に歡をつくして午後四時閉會に至るまで時の移るを忘れて樂しい一日を過した

## 鞍山

### 退職者送別會

滿鐵大整理に際し勇退した見坊地方所長、増田地方委員議長、太田驛長を始めとして五十八名の退職者に對し未だ嘗て見ざる一大送別會を開催すべく二日午後一時より實業協會堂に於て警察署、銀行會社、郵便局、商店側、滿鐵各ケ所等二十七名の代表者が會合し種々協議の上來る八日午後五時より退職者五十八名を招待し一大送別會を開催することに決定したが場所は天候の都合等にて定むべく多數市民の參會を希望し締切は來る六日にて申込場所は左の如し

滿鐵各ケ所庶務、實業會、各區長、警察署、郵便局

## 遼陽

### 兩助役送別會

鞍山驛勢多助役は安東へ中川助役は遼陽へ榮轉し後任は天川湯岡子助役が近く來任する筈であるが太田驛長始め兩助役の送別會を滿鐵倶樂部で開催した

### 遼陽地事異動

遼陽地方事務所經理係次席細谷貞一氏は本溪湖經理係長に公費主任平原信六氏は奉天事務所地方課公費主任に榮轉の旨發表され公費主任には地方課岡健次氏が來任すと

### 送別會を開く

遼陽機關區の谷口七郎氏の勇退と地方事務所公費係主任で地方委員會事記を兼務して居た平原信六氏が奉天事務所に榮轉に付地方委員區長及び地方事務所長各係長は三日夜正酒家に於て送別會を催した

## 瓦房店

### 正副總裁訪問

機關區撤廢又は縮小の運命にある瓦房店遼陽鐵嶺等の代表者が二日遼陽に於て聯合協議會を開催したる事は既報の通りであるが其結果滿場一致を以て最近の內に滿鐵本社に各所代表者が正副總裁を訪問し其窮狀を嘆願する事に決定した

### 公學校同窓會

瓦房店公學校にては三日午前十時より校庭に同窓會を開催したが約五十名參集し各自所感を述べたる後晝食を共にし更に運動競技等の餘興を行ひ盛會裡に午後四時散會した

## 旅順

### 野球大會決勝

全旅順軟式野球大會決勝戰は二日午後三時二十分から旅順球場において久保球審飯島仲兩壘審の下に開始關東廳官房先攻にて重砲再度優勝するか官房軍名を成すか戰前多大の興趣あり四回表にて重砲の江原投手の肩漸く亂れ、內野手の凡失に先づ三點を入れら次で七回に一點を加へられ大勢已に官房軍の優勝を豫想されたが此間重砲の選手好く努めたる爲め五回に二點六回に一點七回目に青木投手の勞れに乘じ一擧四點を獲得その差僅一點となりて場內異常の緊張味を來したが八回に於て官房軍二點を加へ重砲最後の奮戰に依り漸く一點を回復せるも青木投手に惜敗し優勝旗及び署長盃は官房軍の手中に歸した兩軍のメムバー及び得點左の如し

房 崎賀田川弟藤豐水藤
官 山古吉村青加茂宮伊
6 4 2 5 1 7 8 3 3
砲 鍋野原原江橋地口田
重 眞岩江頴中高菊橋奥

| 回數 | 一 | 二 | 三 | 四 | 五 | 六 | 七 | 八 | 九 | 計 |
|---|---|---|---|---|---|---|---|---|---|---|
| 官房 | 0 | 0 | 0 | 3 | 4 | 0 | 1 | 2 | 0 | 10 |
| 重砲 | 0 | 0 | 0 | 0 | 2 | 1 | 4 | 1 | 0 | 8 |

### 戰跡土產販賣

去る三十一日市役所に於て協議せる旅順戰跡土產品共同販賣所設置の件は近く戰跡保存會管理の下に出來上る戰跡案內所の一部をして販賣所に充て實現する事と決定したが出品店は最大限度二十軒內外とし旅順名產の他滿洲土產品をも陳列販賣せしむる由で各出品人は來る八日迄市役所に申込の上實行方面に着手する事となつた

### 黃金臺の浴客

天候不順の爲め本年はさほどの暑さもない爲め黃金臺海水浴場の人出は昨年に比し豫想通りの多數には上つてゐないが去る六月二十日から開始以來七月三十一日迄の統計を見ると海が昨年の入浴者總數一一、〇四三名に對し本年は一四、九八七名、プールは昨年一六、〇五四名に對し本年は一二、五九二名であつた

### 兒童遊園改善

昭和園前の兒童遊園は殆ど支那人の專有となり市民間に相當な非難があつたので當局では之れが對策を講究中今回民政署及び旅順公學堂の了解を得公學堂內を一部解放し支那人專有の遊戲場となす事となつて三日新たに同場へブランコを新設するに至つたが同時に昭和園前の遊園地には番人を常置し監視せしめる事となつた

### 集金して着服

旅順乃木町三丁目大島雜貨店々員原籍山口縣阿武郡須佐町小西廣治(二三)は昭和三年九月頃から本年六月頃迄の間に於て步兵聯隊其他の得意先から集金した五百圓餘を着服し市內鮫島町四一大野ツル方に潜伏中二日午前九時捕へられた

## 黃金臺

旅順署演武場に於て開催中の武道土用稽古は五日午後一時から納會を行ひ賞品授與式を行ふ

◇

旅順署司法務巡查菅沼正風、池邊豐、井要、安孫子貞太郞、巡捕楊興某の五名は今回精勤證書を授與され四日授與式を行なふ

◇

遼級轉補した軍司令部村上、荒木兩少佐は三日午前各方面を歴訪告別の辭を述べた

◇

乃木町三丁目食料雜貨商大島商店は今回家事の都合により閉店郷里へ引揚げる事となつた

◇

遼陽署へ轉勤した藤田警部補遼陽分隊へ轉じた岸本憲兵曹長は三日各方面に對し在任中の謝狀を寄せた

### 御めでた

▲鎮江町 菓子商荒木寅行氏二男往 七月三十日出生
▲水師營會除家屯 滿鐵社宅勝木留雄氏長男昭人君二十四日同上
▲桃園町 官吏隣井春龜氏長男一君二十五日同上

### 追悼

▲元寶町一三五 江島後一氏四女水子 一(3)一日死亡

●・●・●傳染病發生 明治町四山見慶三郞(三五)は二日赤痢疑似と診斷さる

### 市中の噂

一日の書文部町の洪盛樓で張宗昌將軍が證婚人となり將軍の秘書黃錫齡氏の息女黃楚貞嬢が我が早大を出身した王名濤君と華燭の典禮を擧げた▲が流石近代人古來から特にその慣習に重きを置く華人に似合ぬ處禮を廢し新郞新婦兩親への跪伏三拜の禮や結婚の誓紙捺印取交又は媒人證婚者への儀禮はいと厳かに行はれた▲然しその服裝其他は歐米式で式は終始老大國否新興中華民國舊來の禮と一九三一年近代式取混ぜの擧式で招待者をアッと云はした大連からの來賓に關錫山部下第二十七軍長馬玉仁氏元張將軍部下第二十七師長鍾華市氏靑島運使吳季玉の三名で他の來賓は男女合して三十七名▲一寸少い樣だがコレワ中國の習慣として婚禮に招待する場合往復の旅費は主人から出す事となつてゐるが目下安、諸事萬事キンシュクの爲めであつたそうな▲不況は我れ等のみでないワイ


## 滿日案內

◎三行回 金九拾錢
◎被雇回 金六拾錢
◎五行回 金壹圓五拾錢
◎十行回 金參圓
◎十五行回 金四圓五拾錢
◎二十行回 金六圓
◎姓名在社は回 金三拾錢增
廣告部電話は三六九五 四四九一番です

### 人事

共營 者求確實有望獨占事業目下盛京中委細面談 面會午後三時より 姓名在社
女ゲ ーム取入用十七八歲より廿二三歲迄素人可 大山通り三二 平和クラブ
店員 入用十六七歲より廿二歲迄本人來談 但馬町十七 ヤツコ履物店
外勤 社員招聘廿五歲以上履歷書携帶本人來談山縣通三井物產支店內三井生命大連派出員
女中 入用 紀伊町
女中 數名入用十七八歲より三十歲迄通勤もよし 今井小兒科醫院電話六〇五〇番
家政 婦附添婦募集及派遣迅速 聖德街一丁目一六八 昭和家政婦附添婦會電九七九九
英文 及邦文タイピスト短期養成英語個人及クラス教授 監部通九六電四三〇八 英學會
印書 邦文及英文タイプライター應需 監部通九六 電四三〇八 英學會プリント社
邦文 タイピスト養成(午前・午後・夜間) 山縣通日本タイプライター會社
邦文 タイピスト短期養成 大連大山通 小林又七支店

### 貸家

貸家 櫻花臺十八、八、六、一日當眺望よし、貫廿七 電二一〇九五
貸家 桃源臺一一〇番室八、六 貫二〇圓 電二一九〇九
貸家 臥龍臺一二二番間數八、六六、貫三〇圓 電二一九〇九
求家 五六十圓位空地廣き住宅聖德街方面を希望 國際運輸人事
貸間 夏家河子海岸十疊炊事場水道風呂付貫一日金貳圓 山縣通 多久島 電七四二二三
貸下 夏涼冬暖南向高燥地連山眺散步良郊外家族アパート 電二一八八五番
貸家 八疊六疊南向電車便取次電話あり貫二〇 聖德街一丁目四八ノ七電九七二一
住宅 並に貸室各種 櫻花臺嶺前莊 電六六五〇
貸家 六、四半、玄關風呂床の間付萬蒲町八九 貫廿、二、六圓 電八六七五
貸家 郊外理想的一戶建敷拾圓前後新築落成二十數戶有 桃源臺 桃林莊電八三二九
貸家 花園町六番五室瓦斯風呂水便完備 電六四七七
貸家 六疊二間四疊半二間玄關二間風呂付卅七圓 萬蒲町八一番 電八六七五番
貸家 櫻町八九番八、六、四半二、瓦斯風呂水便付 貫卅五圓 電六四七七
貸家 眞弓町七番地洋室一、和室八、六、三、三間風呂附 御用のお方は電六一一五番へ
貸家 新築同樣住宅向六、六、三水便風呂付日當良 龍田町三番市場附近電七二二一 吉田

### 賣買

古本 高價買受御報參上 市內但馬町二〇 文光堂
算盤 の御用命は 拓茂洋行 電話五四三九番
天帆 高級純生漉お便紙は 丗印に限る
白帆 高級お化粧紙は 丗印に限る
塵紙 獨占中に家庭向德用の生漉改良の三山島紙 發賣元 拓茂洋行紙店
ワヨ 一品書籍骨董高價買受 イワキ町 新古齋 電七四三五
新古 金銀白金ダイヤ時計貴金屬買入 電八二二六番 吉野町二二 鈴木金陽堂
棉糸 定期賣買懇切取扱案內書贈呈 五品ビル內 小林綿糸布店 電八六七五番
不用 品親切本位買受 常陸町渡邊商天電話六八四一番
シン ガーミシン一式の御用命は西部七八 シンガーミシン會社電六四一六

金庫 開宮式手提金庫(支那英米專賣特許) 山形洋行 電話三〇一一五・八六六八
不用 品高價買入御報次第參上 美濃町七九番 電話三九一四番 大○商店
ミシ ン等新古發賣交換修理荷造一切は常盤橋 河島ミシン店 電話六六八四
古本 誠實高價買受御報參上 神田書房 連鎖街本町通 電話四五七一番
古着 古着具高價買入御報參上 日隆町 たじまや 電六六〇一番
魚釣 道具卸小賣新荷着澤山正札付き思ひ切り大勉强 濱速町一丁目十五 鈴木釣具店
繪具 染料 大連市濱速町 持田順天堂 電三二〇九番
貸衣 裳 婚禮用葬儀用 日隆町 さかひや 電五四三七番

### 電話と金融

金融 寶石貴金屬有價證券其他商品低利融通吉野町二二 電八二二六 鈴木金陽堂
金融 一般信用貸及約手、小切手割引迅速應相談 八二 電四五一一番 芳榮洋行
恩給 立替最長期最低利親切叮嚀相談に應じます久方町弐十七河野方書問 電二二四六七
金融 信用貸○恩給 西通り一七 交番裏入る 來起號 電七六九一番
小口 信用貸、商人日掛恩給低利、二葉町六番地紀乃國屋質店横 大洋社 電二三三六一
金融 信用貸社員官公吏小切手切手電話立替手輕に御相談に應ず 聖德街一丁目三四 田中
電ワ 無斷で名義變更する不正直屋有り恩給電話の金融賣買月賦賣は大連案內社に限る
小口 信用無料手數料勤人の要保證迅速極秘 若狭町一九七吉田 電五〇一三
債券 來月籤債券多數有り五千圓ひろいもの新聞月三錢 大連市西通三五番地大連案內社
刀劍 武器一切鑑定並賣買自家製刀劍請止打粉有 大連市磐城町五八 南海堂冨山
商品 券動業債券賣買並ニ金融 三越商品券五分引賣入 西通三五電車通四對大連案內社
恩給 電話並に信用給料生活の方極秘低利金融沙河口巴町九三 電話九八〇一番 比婆洋行
恩給 利安く最も永く立替致升 大連市淡路町三番地の五 永島 電二二一六七八
貸電 話有安價かす本人來談あれ 三河町 正直洋行 電五五五七番
電話 賣買並ニ金融名義變更せずにも貸出 西通三五 電六六六三 大連案內社
電〇 金融賣買は何んと言つても正直洋行は確實だ公平相場 三河町 電五五五七で生れる
金融 信用貸相談所 沙河口仲町十四番 來起號

### 藥と治療

鶴見 齒科醫院 西公園町六九 電話八二〇三番
家傳 お灸家傳ハリ灸專門療院 濱速町二〇一番 電八九四八番
淋病 特合藥、特製大博士あり不思議に良く効く試あれ 大連沙河口大正通 三共商會
チチ モミ 大連市二葉町六〇 鈴木丈太郎 電話四六九二番
クサ 及胎毒の特効藥有ます 大連製場隣根本藥局電六七八二
婦人 病ハリ、キュウ 二葉町六〇 鈴木丈太郎 電話四六九二番
モミ 療治お望みの方は 電話六六八八番へ
胃腸 病ハリ、キュウ 大連二葉町六〇 鈴木丈太郎 電話四六九二番
淋毒 性擧丸灸鍼灸 鈴木丈太郎 電話四六九二番

### 印刷と寫眞

寫眞 大連寫眞館畫夜撮影男女支那服の準備有日本橋際 電話三五八四番
實印 の御用命は 吉野町一鳳堂 電話七八五九番
邦文 タイプライター印刷部 大連市大山通 小林又七支店

### 雜件

圍碁 會費月二圓初心者歡迎清水三段指導 日本棋院大連支部電話八六七五 三河町
尺八 琴古流指南 二葉町一五 名和榮次郞
一圓 トマリ、ペットの設備あり大勉强は名古屋旅館 大連市吉野町六 電六三一一
門札 瀨戶物へ彫り込み 三河町 池內 電八六七五番
習字 速成教授 三河町 池內 電八六七五番

### 諸營業

扇風 器修理親切叮嚀迅速御一報次第參上致升 信濃町 島田商店電五四六〇番
ニチ ロバン 電話七六六〇 濱速町一丁目裏通 日露洋行
天津 ポーズ 天榮堂 信濃町市場前 電五二九三番
宿料 食事夜具共月廿七圓の割合百事吟撰永滯在向勉强 美濃町三谷貯炭場前 鷗同館
ドラ イクリーニングの御用は純亞米利加式 渡邊へ 常盤町日本橋 電四六九九
牛乳 バタークリーム 大連牛乳株式會社 電四五三七番
牛乳バター クリーム 滿洲牧場 電話六一三〇
桑替 は親切安價な店へ多少に拘らず直ぐ參升 三陽堂店 電三二七三番
下宿 徹底的値下大連一大勉强二食風呂付二十圓より 山城町二 自修寮電二一六六九
暑中御伺 モーターオイル新古タイヤー販賣並タイヤー修繕 大連榮町二ノ二 電五六四一番 大東タイヤー商會
釣 高級釣竿東京東作及東丸竿、青常 本年特に安價提供(定價表送呈) 大連市松林町三五 濱屋釣具店

◆印刷謹明◆ 美術コロタイプ 寫眞製版 印刷 和洋帳簿 名刺、葉書、雜誌、招待狀類迅速印刷 其他一般製本印刷 ◆價格低廉◆ 活版石版印刷 大連市大山通 小林又七支店 電話代表六一六一

家政婦(通勤入込派遣) 料金最低應御相談 西公園町二一五 電話三二四九〇 岡部紹介所
和食料理人 洋食料理人 女給數名 至急入用 常盤橋電車合所地下室 中央食堂 電話八四七三番
氷 大連製氷特約配達部 二葉町四丁目四四 金元商會氷部 電話二一七一四番
金元特製 冷甘酒果實蜜 迅速に配達致します
蓄音器 一時間修繕 お宅で直ぐなほします 御一報次第直ちに參上致します 大チク 電二二〇六六
家政婦 身元確實 即刻派遣 家事炊事病人附添 一日泊込壹圓卅錢 西公園町五七 共濟 家電三六六三番
家政婦附添婦 身元確實者責任派遣します 大連市花園町三〇上 電八六四〇番 共同附添婦會
通勤家政婦 家事一切病人附添乳兒姙婦 一日一圓 實費にて御傾り致します 安心會 主 淺野靜子 美濃町五七番地 電話二一八六六

犬 賣る犬、番犬、警察犬、各種愛玩犬、仔犬並に種付仲介 大連市大江町四番地 粒田畜犬商會 電話呼出八六七五
犬 ヂステムパー狂犬豫防注射施行入院賣買其他家畜類診療 近江町電車停留所前 石井家畜病院 電話二一〇四七
醫學士福原正義先生創製 強力治淋新藥 トリゴノビン Torigonobin 得利格諾賓 藥價 三十球壹圓五拾錢 六十球參圓 發賣元 大連市信濃町四四 日本橋藥局 電話八三六一 振替大連四四九七番
蓄音器 針 原價販賣 箱 取替 機械原價取替 修繕は責任を以つて安價に致します 御一報次第直ちに參上 伊勢町大竹下商店 電三九三〇 ●ごつうに ノーシン●
造荷越引 海陸運送 通關代辦 金州一定期二回 大連市武藏町七 增田貨物自動車運送部 電話七一〇番
筝三絃教授 若狹町廿四 電六六七二 山田流 福谷秋翁 尺八 都山 琴古 特賣(各寸) ▲修繕及調律の求に應ず
入院隨意 疾病性病科外 仁壽堂醫院 診療(自朝九時至夜八時) 大連市岩代町十番地 電話八五九九番
乳兒・幼兒・專門 大連市信濃町電車通中程 幡井醫院 電話四八五九番
內科專門 大連市駿河町滿銀横 志摩醫院 電話七八六九番
專門 皮膚泌尿器科 花柳病 重富醫院 大連西通・常盤橋・西廣場中間 電話八二五七番

質 洋服類舊衣類 大連正隆銀行裏通 筑後屋質店
淋病 濟生醫院 大連市三河町二 電話七八六七
徽章・裝飾・材料 造花 環花 ばらや 大連近江町西廣場角 電3910
產婦人科 岩男醫院 岩男診察室 保科診察室 大連市三河町八 電話六四六六番
性病 皮膚病 泌尿器病 生殖器障碍 梅毒 淋疾 軟性下疳 井上醫院 大連市浪速町一丁目 電話五二六〇番
泌尿器科 皮膚梅毒 專門 阪本醫院 西廣場幼稚園横 電話四三二五番
性病 梅毒 淋病 軟性下疳 皮膚病 野中醫院 大連吉野町二五 電六四〇一
ホネツギ專門 前田整骨療院 大連西通九三 電八五七五番

頑強無比 トラックシャシーに用ひてダンロップ新型32×6ヘビー程安全なタイヤが他にあるだらうか
國產之王樣
ダンロップ會社代理店 島羽洋行 電話5168番

一般民、商、刑事々件並に海事審判補佐の高囑に應じ可申候
大連市薩摩町四十五番地(滿鐵本社裏弓道部前)
辯護士法學士 海事審判補佐人 松本文三郎 電話六八七八番

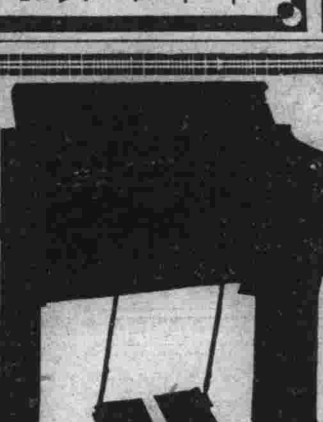
お子様のために 山葉オルガンが安くなりました
新定價三十圓より
改正値段カタログ御申込下さい特に御便利な月賦販賣も致します
大連市信濃町 株式會社山葉洋行 電話代表四一四九番

歐米商品直輸入
藥品、化粧品、染料、食料品、農工具、其他金物材料、皮革類、羅紗、毛布及び材料品、時計、文房具、寫眞器類、其他歐米雜貨、特許品等何品に限らず直輸入の御需に應ず
總代理店 [illegible]
合資會社 滿德洋行 信濃町六十一番地 電話二一九一九番

製品 鐵道車輛、鐵橋鐵桁、鐵道線路附屬品及信號裝置、鐵骨家屋、豆油容器、煖爐類
要目 汽罐、汽機煙突、各種機械類、設計、製造、据付、鑄鐵管、鑄鋼、鑄鐵並眞鍮鑄物、酸素瓦斯
株式會社 大連機械製作所 本店 大連市沙河口甕山町 電話(代表共通)九一五三番 支店・分工場 奉天西塔大街三丁目 電話二一〇〇番

改築を加へて新裝なれる滿日講堂を公開致します
音樂會、講演會、舞踊會其他各種展覽會に御利用願ひます
御利用の向は……電話六三四八番……本社事業部へ

# 我が海軍軍醫界の大恩人 海軍軍醫總監 貴族院議員 醫學博士 實吉子爵の南山仙御服用實驗の賞效禮状

（八十四歳）

**實吉安純閣下**は舊鹿兒島藩士にして戊辰の役には軍醫として從軍し後英國に留學し歸朝後醫學博士の學位を受け海軍軍醫學校長、海軍中央衛生會議長、海軍省醫務局長を歷、日露の役には大本營海軍醫務部長として帷幄に奉仕し明治二十五年以來我が海軍衛生長官の職務に鞅掌せらるゝこと十數年、海軍衛生醫務の充實した今日を招來せる、實に子爵の力與つて大なるものがある。閣下の御健康と長命を禱ふ爲め南山仙を贈呈したるに御服用の結果別掲書翰の如く「安純は南山仙服用後大便中に粘液の混入せざるを感じたり」と即ち、南山仙に依つて慢性胃腸病が快癒し斯く快便となられたのである。閣下は軍醫總監であり、醫學博士であらせられる關係上無臭大砲屁が如何に健康に大切なるかを濱口前首相の遭難手術後放屁一發の例に引かれて力説され、現在閣下が南山仙によつて無臭大砲屁を氣持よく連發されある事を物語つてゐられるのである。

「大砲屁南山仙」は實吉閣下の御筆跡

天高馬肥の候愈御壯榮無…御連發の事と奉賀候……倍大砲屁は緊要の者なるは……回ライオン首相遭難手術後……切除縫合の患者の光として……其響雷音の如く日本全國は……論海外英米迄響き渡り全……吉兆なりしを見て初めて……の大切なるを知れり然るに……純は南山仙の効果に對し……後大便に粘液混入せざる……じたり先は南山仙御恩送の……禮申上度如此御座候

廿三日

有田音松殿　實吉安純

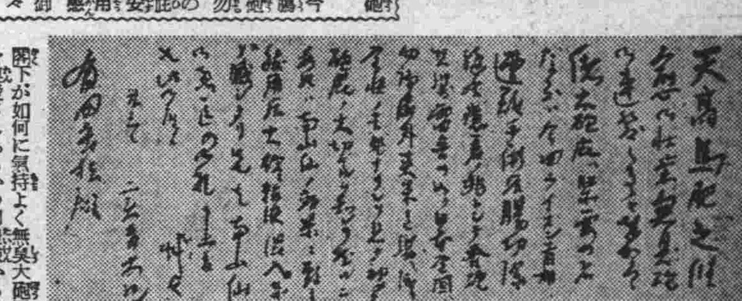

冒頭に「無臭砲御連發の事と奉賀候」とあるは、胃腸の回復に依つて……

閣下が如何に氣持よく無臭大砲屁を連發されあるかの御體驗から、偽らざる御氣持の表現を予に當られたもので、靈藥南山仙御賞讚の爲が如實に、この簡單なる文中に含まれてゐるのである。

# 貴族院議員男爵 坂本中將の靈藥南山仙奏効の揮毫

坂本俊篤閣下（七十四歳）

は舊信州高島藩士で海軍大學校長、海軍教育本部長、海軍將官會議員等に歷補され、日露戰役には佐世保鎭守府參謀長として作戰に當られ、現に貴族院議員たり坂本閣下の御健康を祈る爲南山仙を贈呈したるに快く受納せられ御服用の結果「南山仙藥出東海濱」と徐福の故事に因んで其創……の良藥によるの外なきを讃示されたのである。

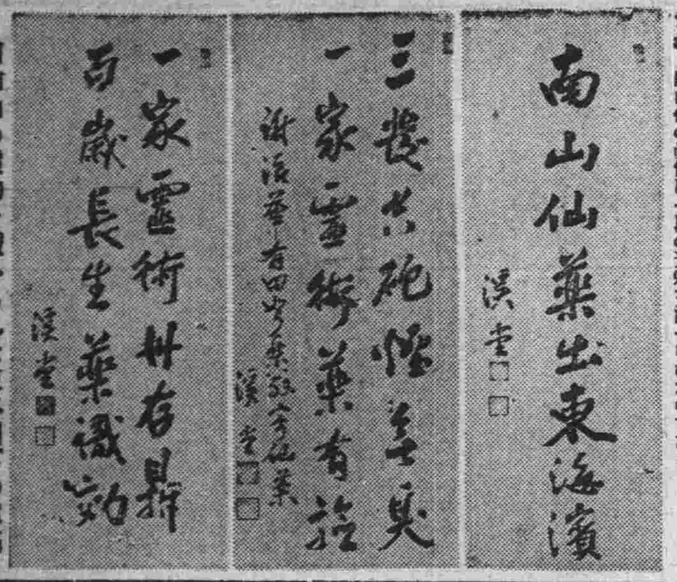

南山仙の靈効を讃へられた坂本閣下の揮毫

# 前陸軍大臣男爵 木越閣下の南山仙奏効の禮状と揮毫

木越安綱閣下（七十八歳）

は舊金澤藩士にして西南の役を始め、日清日露の戰役に勳功を樹てられ、韓國駐箚軍司令官、第一師團長等を歷て大正元年第三次桂内閣に列し、陸軍大臣として軍制の整理に盡瘁され現に貴族院議員たり。閣下の御健康を祈るため南山仙を贈呈したるに御服用の結果南山仙の有効なることを確認せられ「靈藥南山仙服藥效驗顯著」と感謝の至に奉存候」との有効禮状と、別掲「靈藥如神」と南山仙に對して最高の御賞讚を添うしたのである。

南山仙の靈効を讃へられた木越閣下の揮毫

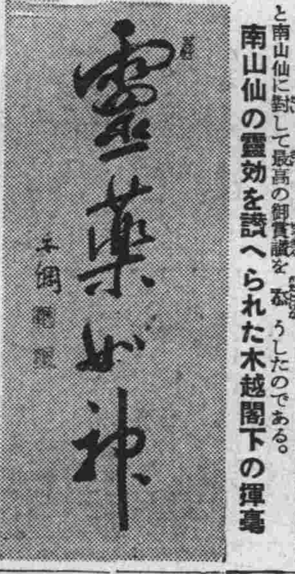

# 若返 長壽 老衰 慢性 胃腸徹底大便療法 南山仙

十日分五圓　廿一日分十圓　卅一日分十四圓

主治効能

老衰、中風（高血壓症）、動脈硬化症、貧血、處爾症
慢性胃腸病、慢性下痢症、消化不良、胃アトニー症
胃酸缺乏症、結核性下痢症、小兒便秘、胃擴張

一、南山仙を服むと老衰の胃腸が强健となり、慢性胃腸病が完全に治癒するのみならず、常に全身の全細胞の新陳代謝を旺盛にするから、老いたる者が若返り、高血壓症、動脈硬化……

二、南山仙を服むと翌日から其の結果が大便に現れ、青年當時のやうな……

三、南山仙を服むと下痢する症狀には其の下痢を止めて快便となし、便秘する症狀には其便秘を緩和して快便となす。之は南山仙が胃腸を完全に整へるからで下痢にも便秘にも効く。

四、胃腸が悪いと惡臭の屁が出る。之は食物が胃腸内に於て完全に消化されず、腸に腐敗するから惡臭のスカ屁が出るのである。打捨ておけば諸病を誘發する。

五、南山仙を服むと食物が胃腸内で腐敗せず、完全に消化して有効成分が全部體内に吸收せられるから、無臭の大砲屁を快發する。之が何より南山仙が胃腸を整へる證據である。

六、南山仙は一キログラム（二百六十七匁弱）時價二千五百圓と一千圓との高貴藥が主劑となつて居る慢性胃腸病最高の權威藥で、他の追從を許さぬ優良藥である。

七、南山仙は天然藥なれば何等副作用なく、連服すればする程身體が壯健となり諸病を征服して不老若返るのである。

驚異的な神秘的靈効を有する南山仙

**他の藥店に販賣を許さず**

下記有田ドラッグ專賣所に於て是非お買取あれ

# 新肺病薬ろくまく現る

（問）今度御發賣になつた新肺病藥は、その配合原料が世界的高貴藥である、稀世の皇漢天然藥と西洋化學藥中醫藥學上最高の純精品が配劑されてある相ですが、一體どんな藥なのですか。

（答）有田ドラッグの治肺藥は複合學説に基き、全世界の醫藥學界が推奬する原則的結核治療劑の最高級藥を蒐め、築貪てある日本人に適した皇漢醫藥の粹を加へて製劑したる、肺病肋膜炎最高の權威藥てある。有田治肺劑の主藥は時價

一キログラム（二百六十七匁弱）
一キログラム二千五百圓（皇漢高貴藥）
一キログラム一千圓（皇漢高貴藥）
一キログラム八百圓（西洋化學藥）
一キログラム百廿圓（西洋化學藥）
一キログラム百圓（西洋化學藥）
一キログラム八十圓（西洋化學藥）

の肺病肋膜炎に最高の高貴藥が配劑され、其の總てが世界的に信用のある有名なバイエル製藥會社製（獨逸）メルク製藥會社製（獨逸）カレー製藥會社製（獨逸）ハイデン製藥會社製（瑞西）ローン製藥會社製（佛國）ロッシュ製藥會社製（瑞西）三共製藥會社製（日本）及び皇漢高貴藥特產地より直輸入の新鮮なる優良藥なのである。故に有田ドラッグの治肺藥は、名も無い製藥所で製造される一博士の發見藥や推奬藥等の比ではなく、全世界に誇り得る肺病肋膜炎最高の權威藥である。

（問）有田ドラッグの肺病藥は工場が他に類例のない、完備製藥工場で、しかも大量生産によい藥を病患者に提供してゐるのだと評判ですが事實ですか

（答）有田ドラッグの製藥工場は片岡安工學博士設計監督の下に黴菌や煤煙の混入を防ぎ電氣を以て動力熱原が洋における理想的な電氣製藥工場の先鞭をつけたものである。……

# 肺病入院も空しく有田藥で全快

かつては軍籍に身を置いてゐた者でしたが仕事に無理をしたか、身體が非常に弱つて食べても味がなく、夜は惡夢におそはれ、朝になるとビツショリかいてゐる……

肺病を全快して此の元氣

……

# 有田音松鑑製 肺病ろくまくカタル肺尖炎 請合藥

有田コール　八日分十八圓　十六日分三十五圓
特製治肺劑　八日分十五圓　十六日分二十九圓
別製治肺劑　八日分十一圓　十六日分二十八圓

主治効能　◎肺病◎肋膜炎◎肺尖加答兒◎肺癆◎結核性慢性腹膜炎

……吸苦しさを和らげ、咳を鎭め、食慾を進め、盜汗を防ぎ、目に見えて輕快……

# 第二篇 教育美談 其四十 有田音松 伊藤彥造畫

## 皇室中心と菊花御紋章 世界にない家紋

公家家紋の起り

……

# 醫師も驚く効果 結核病には有田藥に限る

岩手 全快者 新井田儀造

平本頼之殿

……

# 淋病小便療法 すぐ痛みが去りウミが止る

……歐米醫科大學病院 帝國醫科大學病院……

りん病藥　八日分四圓　八日分八圓

# 過勉强から肋膜炎 ロクマク 妹の結核性腹膜炎が治つた 有田藥で私も全快

廣島 縣呉市警固屋町十丁目 全快者 平木頼之 父 平木昇

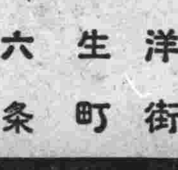

小畑友治殿

兵庫 縣養父郡八鹿町京口中島商店内 全快者 小畑友治

# 血液素のむ人に肺病なし

## 服むだけ血となり肉となる

造血滋養の有田血液素　一名オーソール　定價四圓

肺病、肋膜炎必須の榮養料

肺病の豫防と完全な榮養料

肺病患者に接する人、若しや肺病に罹りはしないかと心配する人などが、肺病を豫防する爲のなくてならぬ補血抵抗强壯劑。

有田血液素の特色は如何なる胃腸の惡い人でも胃腸の消化作用を受けずに服めば直に胃中に於て溶解し體内に吸收せられて直に血となり全身の榮養となるのである。

有田血液素を服めば、左の如き著しき効力を顯はすのである。
（一）顏面蒼白の人は速に顏面等に生氣血色を顯はす
（二）體重増加す
（三）血液増加して精力を増す
（四）冷性の人は身體に温味を増す
（五）結核菌に對し拮抗作用を起す

その他喀血後産後の貧血衰弱者、天性の虛弱者、運動不足、肺病肋膜炎、心臟病、腦病、喘息、神經痛、レウマチス、中風等の貧血者に缺くべからざる造血滋養の血液素である

何有田血液素が補血劑として有効なる主成分 Heamoglobin を如何に多量に含んでゐるかについては左掲の内務省衛生試驗所分析表に依つて知ることが出來る。

有田血液素分析表

報告
大阪市南區末吉橋通三丁目五番地
依賴者 有田音松
第壹四九號
一、オーソール 一種
右ノ品ハ……
大正二年四月二十九日
内務省大阪衛生試驗所
所長衛生試驗所技師 平山松治
主任衛生試驗所技師 森……

# ニセ藥 紛はしき

貴を不正なる者あり薬箱並に薬瓶に

必ずこの文字あるものを御買取あれ

本舖 大阪内本町二
發賣元 大阪心齋橋南詰 東京日本橋通三
『有田ドラッグ』
『有田音松鑑製』

御買取の際左の文字なき物はニセ物なり

あらゆる治療を講ずるも効なき方は最後の手段として左記有田ドラッグ專賣所へ御來談あれ

左記所在地の有田ドラッグ專賣所にて必ずお買取あれ

# 權威ある有田ドラッグ專賣所

| | |
|---|---|
| 大連 | 越後町　電話三九一一 |
| 營口 | 永世街 |
| 鞍山 | 南三條 |
| 遼陽 | 東洋街 |
| 奉天 | 彌生町 |
| 撫順 | 東六条 |
| 鉄嶺 | 敷島町 |
| 開原 | 新市街 |
| 四平街 | 益盛路 |
| 哈爾賓 | 傳家甸 |
| 安東県 | 市場通 |

有田音松鑑製 責任有効藥

慢性胃腸病　請合藥　五圓
心臟病　請合藥　四圓
腦病　請合藥　五圓
ぜんそく　請合藥　五圓

有田音松 有田ドラッグ專賣所々在地

# 梅毒塞驅毒療法

## ヨコネ、カンソは切らずに治る

ヨコネ、カンソを治し服藥直に効果を顯はし、ヨコネを切らずに速に驅逐する強烈なる驅毒藥で、しかも何等副作用を起さず、血液や體内に潛在する諸毒を大小便と共に體外へ徹底的に排泄し完全に驅毒淨化して治癒の目的を達するのである。

有田ドラッグの梅毒藥の主藥は醫藥學上最高權威藥として定評がある……

主治効能　ばい毒藥　十七日分八圓　八日分四圓

梅毒（一期、二期、三期）下疳、横痃、瘡毒、漏毒、脳毒、骨毒、遺傳性梅毒

# 滿鐵婦人社員の待遇改善案研究
## 左傾分子の處分に刺戟されて 給與保健兩方面から

滿鐵が大連婦人協會員三名を左傾分子と認めて處分したことは時節柄注目を集めてゐるが、然し一面滿鐵社內に於て懸案となつてゐた婦人社員の待遇改善問題にはこれが爲めに相當大きな衝動を與へたらしく却つて解決の時期を早からしめるだらうと見做されてゐる、滿鐵に

**勤務** する婦人事務員は年々增加し現在では臨時傭員を合せて千數百名に上つてゐるが、その待遇は男子社員に比して著るしく惡く臨時傭員の如きは嫁入前の小遣ひ取りと云つた程度で獨立の生計を營むことは到底不可能である然るに調査せられたところによると近來婦人社員で一家を支へてゐるものや弟の敎育を引受けてゐるものなど著るしく增加し婦人事務員は他の職業と同樣立派な婦人職業として認めらるゝに至り單に小遣取りだと云ふ考へ方は許されなくなつたのと

**他面** 婦人事務員の自覺に依つてその能率も男子社員にあまり劣らぬものがあり且その事務も明確に分擔されてゐる實狀に鑑み滿鐵の給與規定に大なる矛盾を生じたのでこれが改善は最も急務とされてゐるがこれと同時に婦人社員の保健問題についてもやうやく會社幹部の注目する處となりその大部分を占めてゐるタイピスト及び看護婦は業務の性質上特別の休養を要するに拘らず事實上男子社員よりも却つて激務を與へられ且つ事實上の勤務時間が長くこれがために滿鐵に勤務する婦人社員は男子

**社員** に比し二倍以上の高き罹病率を示し結核その他の關係上腺結核患者が殊に多いので婦人社員に對する勤務時間の改正や休養等が切實の問題として擡頭してゐるので滿鐵では給與及び保健の二方面から婦人社員の待遇改善研究に着手してゐる

# 北太平洋横斷斷念しない
## 哈府の世界早廻り機

【ハバロフスク四日發】パングボーン、ハードン兩氏昨日午後三時五十分到着以來既に十七時間滯在し出發に對する一切の用意は出來たが北太平洋の天候險惡の上當地一帶東の向ひ風が吹いてゐる爲め午前八時四十分に至るも尚出發見込み立たず

【ハバロフスク四日發】パングボーン、ハードン兩氏が早廻り飛行の繼續斷念したとのニューヨークよりの報道を齎して飛行場に兩氏の意見をたゞせば霧模樣の空を如何にも殘念さうに見上げ乍ら兩氏は左の如く語る

アラスカへの北太平洋横斷飛行は絕對に斷念しない此の天候が回復するのを待つて直ちに飛出す事の出來る瞬間を待つてゐるのだすべてはニューヨークに歸着後語る

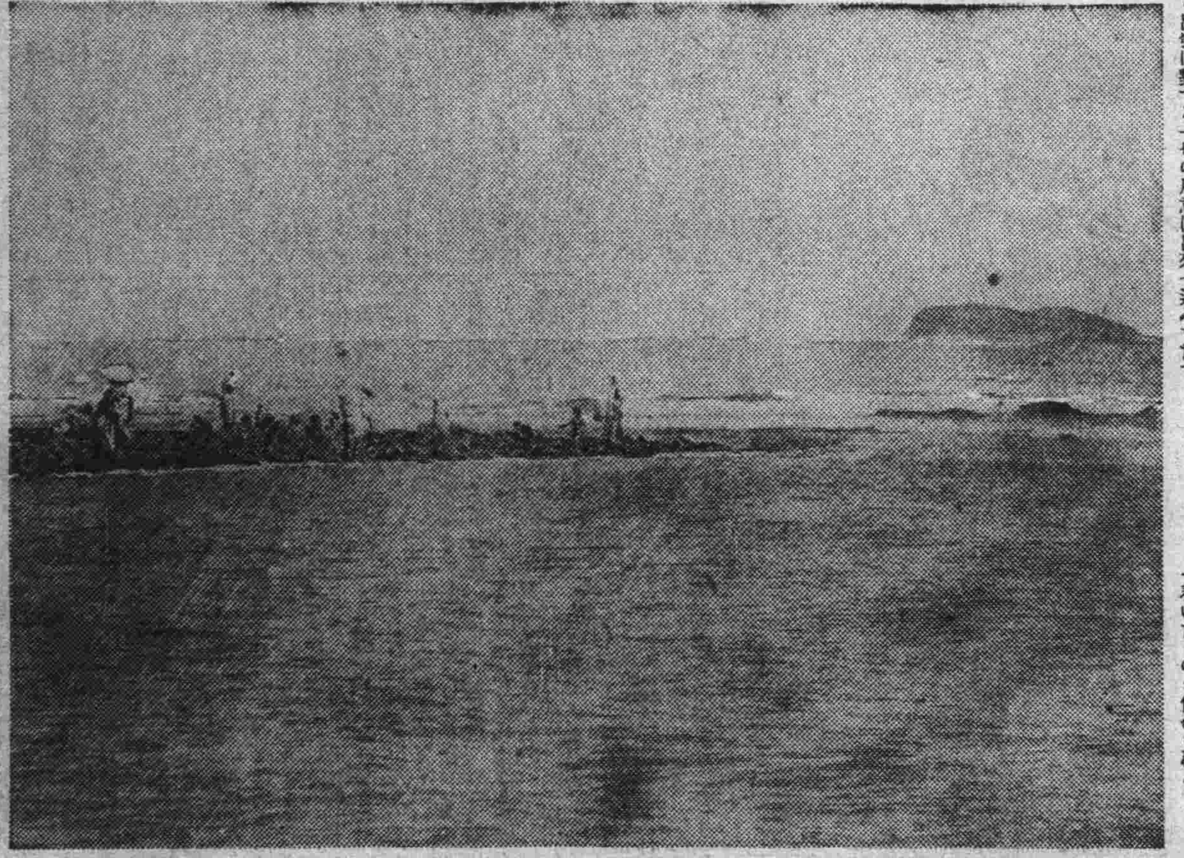

## 畫題を何と

畫題を何とつけませう、廣い蒼い海、干潟に白蛇の樣な長い洲が延つてます、夢の樣に廣い夏空、伊達傘を翳す細いノンビリした半島の鼻先が見えますれ、見てやつて下さい、お孃さんが素足に當る小石にくすぐられてキャッ／＼騒いでますよ、二つ許り見える白いパラソルが小島の樣に飛び上りやしないでせうか、フワ／＼と……これは星ケ浦の一點描です、サテ畫題を何とつけませう。

# リンディ夫妻
## また消息不明

【オッタワ三日發】米國東部標準時三日午後〇時四十五分ハドソン灣西岸のチャーチルを出發し北方三百七十五哩の地點に在るベイカーレイキに向つたリンディ夫妻は午後七時までには充分同地に到着の筈であるが八時半（東京時間四日午前十時三十分）に至るも消息がない

## 目的地到着か

【チャーチル三日發】リンドバーク機は出發後消息を絕つてゐたが午後遲く當地無線局は同機上アン夫人から三回の通信を受けたが之れに依るとベタ／＼した嫌な天氣だが航行は滿足に進んでゐる出發後暴風に遭つたが今は漸次靜まつてゐる暴風雨はベーカー湖附近を吹き捲くつてゐるものゝ如くあるがリンドバーク機は無事目的地に着いたものと信ぜられる

## 各都市を訪問

【東京特電四日發】東洋訪問飛行のリンディ夫妻は霞ケ浦到着後愛機を陸上機となし日本各都市の訪問遊覽飛行を行ひたき旨米國大使館を經て通牒して來た

## ジョンソン孃
### 露支國境通過

【滿洲里特電四日發】アミー、ジョンソン孃は四日午後二時半露支國境を通過ハルビンへ向つた、ハルビン着は午後八時半の豫定

## 海拉爾に戻る

【ハルビン特電四日發】午後三時海拉爾通過し興安嶺の嶮に向つたアミージョンソン機はガソリンに不足を來し午後四時海拉爾に引返し無事着陸した、同地に一泊の上明朝四時哈爾濱に向け出發の豫定

## 片車輪で着陸

【東京特電四日發】三日午後二時頃大阪發十一旅客機が旅客二名を載せ立川に飛來するや左車輪パンクした着陸の際注意を懇む」との通信を投下して來たので非常に憂慮したが片車輪で美事に着陸に成功した此成功は旅客機等の大型機でかてない事とて航空界の貴重な實驗として喜ばれてゐる

である

## 空輪發着場
### 試驗成績良好

【立川四日發】日本航空輸送會社は來る二十日から空輪發着場を立川假國際飛行場から羽田新設國際飛行場に移す事となり四日新飛行場で發着、實施、試驗飛行を行つたが成績頗る良好である

# 都市對抗野球

## 臺北勝つ 12A―2 龍山大敗

【東京四日發】都市對抗第一次戰龍山對臺北戰は午後一時より龍山先攻にて開始十二A對二で臺北大勝す、バッテリー龍山安田、瀨口、西村(晴)、臺北渡邊、田中

回數 一二三四五六七八九 計
龍山 000100001 2
臺北 130000350A 12A

## 富山零敗 8―0 對大阪戰

【東京四日發】都市對抗野球第一次戰オール大阪對富山紡績は午後三時三十三分大阪の先攻にて開始大阪は八對零で大勝閉戰五時二十七分

バッテリー 大阪、黑田、三田村、富山、大島、張田

回數 一二三四五六七八九 計
大阪 220000130 8
富山 000000000 0

## 庭球模範試合

滿鐵硬球部では來る六日午後四時三十分より中央公園滿鐵テニスコートに於て左記組合せの下に模範試合を擧行することゝなつた

▲シングルス
太田(大商)―佐伯(京大主將)
太田(大商)―小寺(滿鐵)
ラングドン(米國領事)―伊藤(滿鐵)

▲ダブルス
オーチン(和節洋行)―吉田(滿鐵)
太田／ラングドン―佐伯／四本(京大)
太田／オーチン―河島／澄田(滿鐵)

# 日米水上競技組合せ決定

【東京四日發】來る七、八、九日の日米對抗水上競技組合せは左の如く決定し四日發表された

▲第一日
△二百米背泳 片山、河津、清川、カリリ(兄)オルトン、フイスラー
△二百米自由型 片山、宮崎、大横田、佐田、高石、カリリ(兄)ギルフラ、カリリ、ウイヂエット、ハランド
△八百米自由型 牧野、大横田、武村、横山、クラブ、クラップウイジエット、リーダー、ギルフラ
△三百米メドレーリレー 河津、清川、小池、鶴田、片山、高石オルトン、シユミラー、ハランド、カリリ(弟)

▲第二日
△百米背泳 片山、河津、清川、高石、オルトン、クラップ、フイスラー、カリリ(兄)
△四百米自由型 牧野、大横田、武村、横山、カリリ(弟)ギルフラ、カリリ(兄)ウイジエット、クラブ

▲第三日
△百米平泳 小池、武村、塚原、鶴田、シユミラー、ホーン、クラブ
△四百米リレー 片山、宮崎、大横田、佐田、高石、横山、カリリ(弟)ハランド、カリリ、フイスラー、ウイジエット、オスボーン
△百米自由型 片山、宮崎、大横田、佐田、高石、カリリ(弟)ハランド、カリリ(兄)フイスラー、ウイジエット
△千五百米自由型、牧野、大横田武村、横山、クラブ、ギルフラー、リーダー、オスボーン、クラップ
△二百米平泳 小池、武村、塚原鶴田、ホーン、シユミラー、クラップ
△八百米リレー 片山、牧野、宮崎、大横田、高石、横山、カリリ(兄)、ギルクラー、カリリ(弟)ハーランド、ウイジエット、クラップ
△得點は一等三點、二等二點、三等一點、リレーは一等三點、二等は零點とす

# 武漢の慘狀その極
## 避難民の形勢不穩
### 當局緊急的に各處置に當り
# 死物狂ひの對應策

【漢口特電四日發】其後當地支那街の慘狀は其の極に達し罹災せる窮民約二十萬に及び彼等は唯一の避難場所たる漢口より龍化廟に通ずる只一條の鐵路上に蟻の如く蝟集してゐる當局では極力收容に努めつゝあるが日本租界の外支那街は全部浸水してゐるから漢口には收容不能となり昨日來武昌に輸送中である一方避難民は漸次不穩の空氣充滿し何時重大事件の勃發あるやも圖られないので何成濬、徐源泉、夏斗寅氏等在武漢の將領は緊急會議の結果防險委員會を組織し徐源泉氏を督辦夏斗寅氏を會辦とし軍隊の力を以て排水防水に當らしむる事となり治安維持に對しては絕對の權力を以て取締る事となつた尚警備司令部は暴利取締令を發し奸商の米價其他の釣上げを防止すると共に救恤に就いては商會に全責任を負はしむる事に決したなほ武昌は郊外を除き市內は辛ふじて防禦し至るも數ケ所危險の場所あり劉文島氏は若し武昌堤防決潰せば責任者を懲殺の刑に處すべしと嚴命してゐる

# 邦人婦女を誘拐し
## 福州の奧地で虐使
### 三十餘名の悲慘な狀態

【東京特電四日發】田村福州總領事から外務省を通じて警視廳に達した情報によると支那人に多數の日本女子が誘拐され福州奧地で牛馬の如く虐使の鞭の下に悲慘な日を過ごしてゐる事が此程福州總領事館警察の田口巡查部長、山下巡查が苦心の下に內偵を遂げた結果豫想以上に同胞婦女子の悲慘な狀態が判明した兩警官は總領事館の應援を得取敢ず東京淺草區田中町六の小林イチ(二二)府下瀧野川田端九六鈴木すみ(二九)外三十餘名を保護すべく取調中だが前記二名外四名は本人の嘆願に依り近く內地に護送せしむる事になつた

# 海外雜信

## フーヴァー案銀行家を殺す

◇今年五十七になる働き盛りのハンガリー銀行家モリッツ・カルマン氏は先日當地の自宅で拳銃自殺を遂げたが檢屍の結果次ぎの遺言狀を發見した

◇フーヴァー案は私に取つては離有迷惑である、フーヴァー案故私は自殺せねばならぬ運命に陷つたのだ、私は市場の弱氣を見越したがフーヴァー案は僅か一ケ年間の支拂猶豫に不拘斷然ブダペスト株式は强氣に轉じ私は茲に於て全く破產し收拾し得ざる狀態に陷つたのである

◇如何にも恨めしそうに書き並べてあつた、春秋の筆法でいへばフーヴァー案銀行家を殺すともいふべきか【ブダペスト發】

## 夏らしい强盜

◇武裝した五人組强盜が先日の熱し暑い晩南ケッチー街のコロムビア・アイスクリーム會社事務所を襲ひ雇人十名を脅迫して現金千八百圓を强奪した。それはかりか歸りにアイスクリームをしこたま强奪して行つた如何にも夏らしい强盜振りであると目下評判【シカゴ發】

## 鼻息あらしヤンキーガール

◇「夫があまり殘酷に扱ふ」といふ廉でウオター・エフ・キーンといふ夫に對し離婚問題を引起したフランセス・エル・キーン夫人その離婚裁判はこのほど當地ロスアンゼルスに於てとり行はれた

◇その席上でフランセス夫人はつと立ち上りジー・エフ・ブッシュ裁判長に向ひ

閣下、夫は過日、私が齒を診てもらひにある齒科醫の處へ參つた際のことですが私の療治がまだ終りもしないのに私を待つてくれず置き去りにして先へ歸つてしまひました。それはかりか夫は私をつれにも一度必ずやつて來るからと私にかたく約束して出て行きましたのにいくら待つても來てくれはしませんでした。でとうとう仕方なしに齒を四本もひつこぬいてひどい目にあつたあとだといふのにたつた一人ぼつちで電車で家へ歸らなきやならなかつたのです、夫はほんとにあんまりです。私を馬鹿にするにも程度があると、躍起となつて滔々とまくしたてた

◇アメリカのヤンキーガールは大した鼻息。で、この裁判はまだ發がつかずいま尙審議中【ロスアンゼルス發】

## 毛髮一センチ九圓三十錢也

◇パリで相當人氣のある活動女優のオーレリア・ブランカ孃、斷髮流行の當今、房々とした毛髮を貯へてゐたばかりに時代劇の主人公には彼女でなければすまぬといふ持て方であつたが最近この生命から二番目の髮を切られたのだから大事件。

◇さいつたらヤキモキ喧嘩の結果とでも想像されやうが實は理髮店の主人公が無斷でアッサリやつたのである、それもドルベラ街の馴染の理髮店でいつもシャンプーとシンジングをやることになつてゐたのを何と間違へたのかウッカリ鋏を入れて了つたから大騷。

◇ブランカ孃がワッと泣き出しお終ひには憤慨し理髮店の主人が平蜘蛛のやうに縮み入る詫びも光景となつたが謝罪位では追つかず、彼女が長い毛髮の所有者であるばかりに多數の斷髮孃の中に異彩を放ち高い給金も支拂はれてゐるのが今後は毛髮を失つたばかりに折角出來た契約も破毀されることになりそれが爲めに精神的及び物質的に蒙る損害は莫大だとあつて裁判に訴へたものである。

◇これに對し法廷はブランカ孃の要求を正當と認め剪られた髮の長さ八十五センチメートルに對し一センチメートルを九圓三十錢に計算し八百圓の損害賠償支拂ひを理髮店に命じたのでブランカ孃の生活は毛髮が伸びるまでそれでどうやら支へられるといふワケ。

◇この不景氣時代に毛髮を剪られた女優さんは莫大金を貰られて大した果報。理髮屋の方が眼を白黑。

# 映畫界紛糾の主因を解決
## 中央館の許否を決定して 松竹映畫を安定さす

松竹映畫上映權をめぐつて刑事々件すら惹起するに至つたが、同映畫の上映館たる中央館の新築許可が行惱んでゐるため依然上映權爭奪を目的に種々なる策動が繰返され、大連映畫界の動搖は納まりそうにもないので、石井大連署長は中央館許否を決定すべく四日赴旅し關東廳と打合すところあり、兩三日に何かに決定するものと見られてゐる、當局では上映權爭奪の渦中に卷き込まれ、殊に中央館新築を計畫し既に多大の費用を投じてゐる南氏の立場に同情し、假館せる浪速館の代用館として許可する意向に傾いてゐる模樣であるがこの間某館主の如きは自館に松竹上映權を獲得せんがため、中央館新築の阻止運動を試みたりして暗中飛躍が續けられてをり、映畫界の動搖を鎭めるには中央館問題の解決が緊急であるといはれてゐる

## 安樂椅子

「ワン公が人間樣の鍛冶屋を失業さして了つた」と云へば幾ら逆さ事の多い世の中とはいへ畜生の分際でこれは亦奇怪千萬と憤慨する人があるかも知れぬが話はこうだ

……◇……

滿鐵々道部では周水子に番犬訓練所を設けて番犬を飼つてゐるがこの程愈々實地に使つてみることになり、いさゝ猛々しきアル五十四を選んで南關嶺貯炭場の見張に任ずることにした

……◇……

忠實な番犬は忍び寄る石炭泥棒を片ッ端からノックアウトして成績良好、今日まで一萬噸の石炭を儲けた、ところが亦不思議なことには今まで南關嶺附近に七、八軒あつた支那鍛冶屋がワン公の活躍以來一つなくなり二つなくなり今日ではこの邊一帶トッテンカンの音が聞えなくなつた

……◇……

さて氣の弱いところ人が調べてみたら弱いも道理、この鍛冶屋さん燃料の石炭を炭泥棒から捨値で買ひ入れてこれでトッテンカンと良い火を喰つてゐたのだが肝腎の材料の仕入がとまつて商賣立行かず、五十大貫を吹え鍛冶屋は腕を拔かれたかたち件の如し

# キッチナー元帥の死に絡まる謎
## 獨逸人の著書で解かる

【ベルリン三日發】歐洲大戰の最中特別の使命を帶びて英國軍艦ハムプシャー號に搭乘ロシヤに向つた英國の宿將キッチナー元帥がバルチック海に於けるハムプシャー號の謎の沈沒により不慮の死を遂げた事件は當時各方面に

**異常** なセンセーションを捲起し今日に至るまでその眞相は明かにされて居ないが最近ドイツ人のハインツエッケなる人が「四人のスパイは語る」と題する著書を公にし其の中でキッチナー元帥の事件の眞相なるものを發表して再び歐洲全土に大センセーションを捲き起した。エッケ氏が其の著書で公にした所は一フランス人スパイが氏に語つた實驗談で其の內容は大要左の如くである

キッチナー元帥をロシヤに派遣するといふ英國政府の內密の決定は當時ロンドンに住んで居た無政府主義者ピーター・クロポトキンの感知するところとなりクロポトキンは

**若し** キッチナー元帥がロシアに行つて軍隊の改造に成功すれば戰爭が長引くべきことを虞れ直ちにロシア陸軍參謀本部より派遣されたド・ギーゼなる一將校に之を通告し元帥の旅行を阻止する方法を講ずるやう要求した、よつてギーゼは直ちにハムプシャー號の出發をドイツ海軍省に通告し斯くてハムプシャー號は六月五日沈沒したのである

ド・ギーゼなる將校は一九一七年英國を去りフランスに赴き次でオランダに行き同地でドイツの爲めに情報供給の

**仕事** をしてゐた、フランス人スパイが最後にド・ギーゼより便りを聞いたのは一九二〇年で其の時ギーゼはロシヤのヂョーヂアに居るとのことであつた

## カイゼルの孫 一會社員に

【東京特電三日發】オランダのドルンに配所の月を眺めるカイゼル大帝の孫で前皇太子フリードリッヒウイルヘルムの二男坊ルイス・フエルヂナンド氏は最近試驗にパスして哲學博士の稱號を得たが時勢に鑑み實業界に乘出そうと云ふ一大決心を起し今回米國ミシガン州デトロイトのフォード自動車會社の一社員に採用されたのを幸ひに目下オイローパー號で渡米の途にある氏は當年二十四歳である

## 聚落兒童交替

響水寺に於て三日より六日迄四日間林間聚落を行ふ日本橋小學校生徒五十二名は受持敎師に引率され三日午前十一時半の列車にて來着三日正午迄聚落を行つてゐた金州小學校生徒と入れ代りに登山したが元氣頗る旺盛であつた【金州電話】


海にも驛にも近く便利で氣持の良い
夏家河子 貸室有
新築 海濱館
申込所 大連市大山通 ムツミヤ 電五二二一番

ライカ カメラ Y.135.00
輸入元 大連 橋詰洋行

第拾參回決算貸借對照表 昭和六年五月卅一日現在
貸方之部 未拂込株金、商品、賣掛金、假拂金、未收金、什器、三共大連工場、預金及現金、合計
借方之部 資本金、仕入先勘定、未拂金、假受金、職員退職資金、法定積立金、前期繰越金、損益金、合計
[illegible]
株式會社三共藥品販賣所

頭痛にノーシン

簡易宿泊所開設 熊岳寮
破天荒の大勉强 宿料一圓均一
宿泊料一泊食事付 溫泉場迄送迎の馬車賃無料
其他宿料のみ一泊金五十錢、夜具貸料一夜金三十錢
電燈會社裏電話十二番

滿蒙毛織特選
一打入 一円
半打入 五十五錢
ルートクゼン MANMOKEORI
芳香防虫剤 虫よけ香錠は 其の効力「樟腦の十倍以上 ナフタリンの四百倍」にして 毛織物・毛皮衣類保存の理想的保護者なり
滿蒙毛織株式會社 大連直賣所
大連信濃町電車停留所前 電話四七七九番

看護婦生徒募集
締切 九月五日 詳細ハ左記ニ問合セラルヘシ
大連醫院附屬看護婦養成所 電話三二三一番ノ二五

造血に!
最高級滋養劑 島久の肉汁（イロンシルサポヒ）
適應症 神經衰弱、結核諸症、一般病後衰弱 婦人病、スポーツ、エネルギー增加 體力、精力回復、腦疲勞回復等
定價 大瓶 小瓶 三圓五十錢
代理店 合資會社島松商店 電話代表番號六一〇四番 大連市 各有名藥店及百貨店にあり

ヒスイ、各種寶石 貴金屬、麻雀 トランプ、陶器 象牙、紫檀細工 其他種々
御買求ならば是非定評のある
福 福豐東へ 大連市磐城町七番地(大日活トナリ) 電話八四七九番
御注意 弊店は昭和四年六月十日より從來の不安なる掛値賣の舊習慣を廢し御客樣に安心してお買求めの出來得る樣絕對確實正札付にて然も極安價で御願して居ります販賣品に付ては完全なる責任を持ち萬一御氣に召さぬ節或は他店より高價の場合は何時にても御取替又は返金致します市內の商店に正札付大割引と廣告しながら大掛値を付し値引して賣る店がありますから夫れらの商店と御混同なき樣御願致します

井波耳鼻咽喉科醫院
ドクトル メヂチーネ 井波醇吉
大連沙河口黃金町一〇五 電話九一三四番

ぢ 大連肛門病院
入院隨意 院長 內田鎮一
西公園町三トキワ小學前 電五六八五八

蓄音器の大衆化
從來のゼンマイ式を電氣モーターに改造致します
米國グリーンフワイヤ會社製インダクションモーター
附屬品一式付取付費共 金貳拾五圓
大連濃町 谷澤 電氣ラジオ 電6662番

ミミ・ハナ・ノド・ノビヨウキ
森本耳鼻咽喉科醫院
入院隨意
大連市大山通三越隣り
醫學博士 森本辨之助
電話五三七〇番

清酒澤龜
新荷着 盛夏の飲物
ライムジュース グレープジュース アップルサイダー イチゴシルップ レモンシルップ
東京風菓子謹製
アイスクリーム用 香料レモン 特製クリーム 同ミルク ゼラチン コンスターチ 新鮮の卵子
世界各國酒類・食料品
日本各地名產・珍物・
宅の店 大連大山通
電話代表 五一九九

# 曙の鐘 (8)

倉田潮
淺枝次朗畫

## 紫のダリヤ(一)

月瀬たえ子は江戸川公園の夜のベンチによつて物思ひになやんでゐた。

運命の神にもてあそばれてゐるやうなたよりない人生の路をかいて來た彼女は、たへ難い苦みに逢ふ度に家から遠くないこの公園のベンチを訪れて自然の慰藉を求めるのを習ひとしてゐるのだつた。

夜はまだ淺かつた。空には汗をかいたやうな夏の星が點々とにじんでゐた。前の斷崖の新緑は夜氣の爲に霧のやうにぼけて、背後にはごうごうと瀧の響きが地軸を搖つてゐた。

彼女はりなく溜息をついた。蝕まれた慘めな人生の路のみを歩いて來た過去が思ひ出されてゐるのだつた。八歳の時に家が立ち行かなくなつて故郷を追はれて、此の東京に親子四人でさすらつて來てから、彼女一家は人に話せないやうな窮乏と艱難と苦惱とにあえぎ續けなければならなかつた。そして、その長い逆境が少しよくなつたと思ふと、父が急に斃れて了つて、家族は今迄より更に惡い苦艱の深淵に投げこまれたのだつた。

しかも、今は何うだらう。春木の世話で前途の明るい希望が輝き初めたと思ふ間もなく、彼女は自己の行手に暗い沼がはつてゐるのを豫見したのだつた。彼女は壯三の親切の裏に戀があることを見ぬけないほど愚ではなかつた。今日はまた家庭教師として屋敷に來てくれるようにとすゝめられたが、屋敷に行くのは彼の戀をいれる第一歩であるやうな氣がするのだつた。そして、彼の戀をいれるのは暗い不幸の沼に通ずる最初の門であるやうに思はれるのだつた。しかも、壯三の言葉に從はない場合やうやく摑へ得た彼女の位置の危ふくなるのは覺悟しなくてはならなかつた。己一人が犧牲にならうか。己の希望と貞操とを捧て家族のために犧牲にしてしまはうか。それとも家族を捨てゝも己の一身を守らうか。

それにも增して苦るしいことが彼女の胸に際されてゐるのだつた。彼女は己を引立てゝくれた春木正雄にあふるゝばかり感謝の念を抱いてゐたが、この頃はそれが感謝でなくて戀であることをハッキリと意識せねばならなくなつた。恩人にして嬌友達——しかもあくまでも男性的な其の容姿! 壯三と比べるなら春木の方が身を飾つてゐないだけ美しくないと云へるが、彼女の賢さは壯三の白皙の皮膚の下に或る冷やかなものを感じてゐるのだつた。反對に春木の腕に一生をたくすことが、温かく幸福な一生を彼女に約束してくれるやうに思はれるのだつた。

とは云へ、春木はあえかにでも彼女に關心を持つてゐてくれるだらうか。こんな貧しい見苦しい衣をまとつた女に……いや、多幸な未來を持つてゐる春木が生活にあえいでゐるやうな女に心をむける譯はないであらう。それならば一生この秘めたる思ひを胸に抱いたまゝ、朽ち埋もれて了はねばならないのだらうか。

たえ子はベンチの手すりに首をうづめて胸を波うたせた。

しかし、心ゆくまで悲しんだ後に、ふと彼女は一應春木に今度のことを相談して來ようと思ひついた。家に聞へれば母は屋敷に行けと云ふにきまつてゐるから、家にもれない前に春木の贊否をきいて來やうと思ひついた。また今度の社に世話をしてくれた春木に、先づ第一に相談するのは順當な自然なことでもある。

たえ子はさう思ふと急に周章てゝ、直其の場から春木の家に行くことにきめた。

## 柳壇

『兄弟』　高橋月南選

兄弟の思想の合はぬ親嘆き　大連　文甲
兄ゝの出身よろこぶ義理の母
兄ゝはよく似たものよ母斑まで　大連　永野　蕭
片腕に文身のある兄弟分
戀仇兄弟分の仲が割れ　旅順　猪俣　辰雄
義兄弟ふかき契りを血で結び
兄弟がなくて淋しい日を送り
兄弟を他人に變へる嫁の智惠　大連　林　子禾
小早川兄に皮肉の箭を束れ
兄弟が集り母の古稀祝ひ　大連　實相
兄弟の間に妹手をひかれ
乳兄弟たゞそれ丈が戀になり　大連　稲岡　雨蛙
國芭は兄弟分を指で折り
金借ると弟の用は仕舞ひなり
信用の出來ない兄へ貯めてゐる　長春　岡田　初郎
兄さんと呼ぶ妹の美しさ
通知簿いつも弟に負けてゐる
仲人は兄弟のことも言ひならべ
遺産から兄弟不孝の罪かされ
兄らしくなつて故山の土を踏み　旅順　上倉雨露池
四海皆兄弟なりと喧り合ひ
兄弟になつて苦勞を忍び合ひ　周水　まなぶ
叱られた兄のしかへし弟へ
ちと足らぬ弟へ母はかばい過ぎ　旅順　吉川酔咏丸
弟を博士にしたさ鍬に老ひ
兄弟の縁を切る氣の金を出し
女房へすまぬ弟ふらり來る
母ちやんの留守に弟泣される　大連　寺山青々庵
兄弟が博士になつて國に居ず
兄に財産出來て弟うとまるゝ
兄弟の喧嘩五分で仲直り　旅順　岡野　榮丸
幸運の弟へ兄貴の無理もきゝ
二番目は兄弟中の智惠をもち
弟の學資を姉もちつとすけ
兄弟が博士になつて親知られ　旅順　村上　壽春
御兄弟ですかと問へばそら似なり
兄弟の盃われてまた他人　鏡子窩　野田杏樹房
兄さんになつて欲しいとエロの戀
妹ハ圓に使ふ兄の戀
緣付いて見れば兄弟薄くなり
兄弟が今日も刑事の世話になり　安東　宮崎　叫洲
兄弟へ種類の違つた手紙來る
勘當の心弟だけが知り
兄さんが泣いて妹連れ歸り　旅順　上倉　泥柳
愛慾の葛藤兄弟亂立し
腹違ひつまりは酒と菓子との差　大連　桐生　孔二
妹が淋しく出した稼ぎ高
道連れが出來て弟邪魔になり　大連　赤井　一村
似たとこのあらう筈なし乳兄弟
チヤンバラで兄弟小さい腰に太刀
弟の喧嘩を兄は買つて出る　高橋　月南
○
兄の服弟が着て初奉公
大き顔兄の權威で遣ふつもり

## けふの放送

### 大連 JQAK

八月五日午後七時三十分

▲ニュース
▲英語講座「テキスト第十六課」大連神明高等女學校山田長三郎
▲講話「懸賞作品募集に就て」南滿洲教育會教科書編輯部関山氏平
▲マンドリン合奏(イ)踊る小花(武井守成作)(ロ)オシアスにて(マルテイー作)滿鐵音樂會演奏部員
▲長唄「あやめ浴衣」唄三味線杵屋正春
▲ラヂオ體操
▲職業紹介事項
▲料理獻立
▲天氣豫報

### 東京 JOAK

八月五日午後六時三十分

▲水上座談會　司會法學博士末弘嚴太郎、飯田光太郎、田畑政治、高石勝男、野田一雄、上野德太郎、鈴木幾三郎

上品===
優美===
廣濶

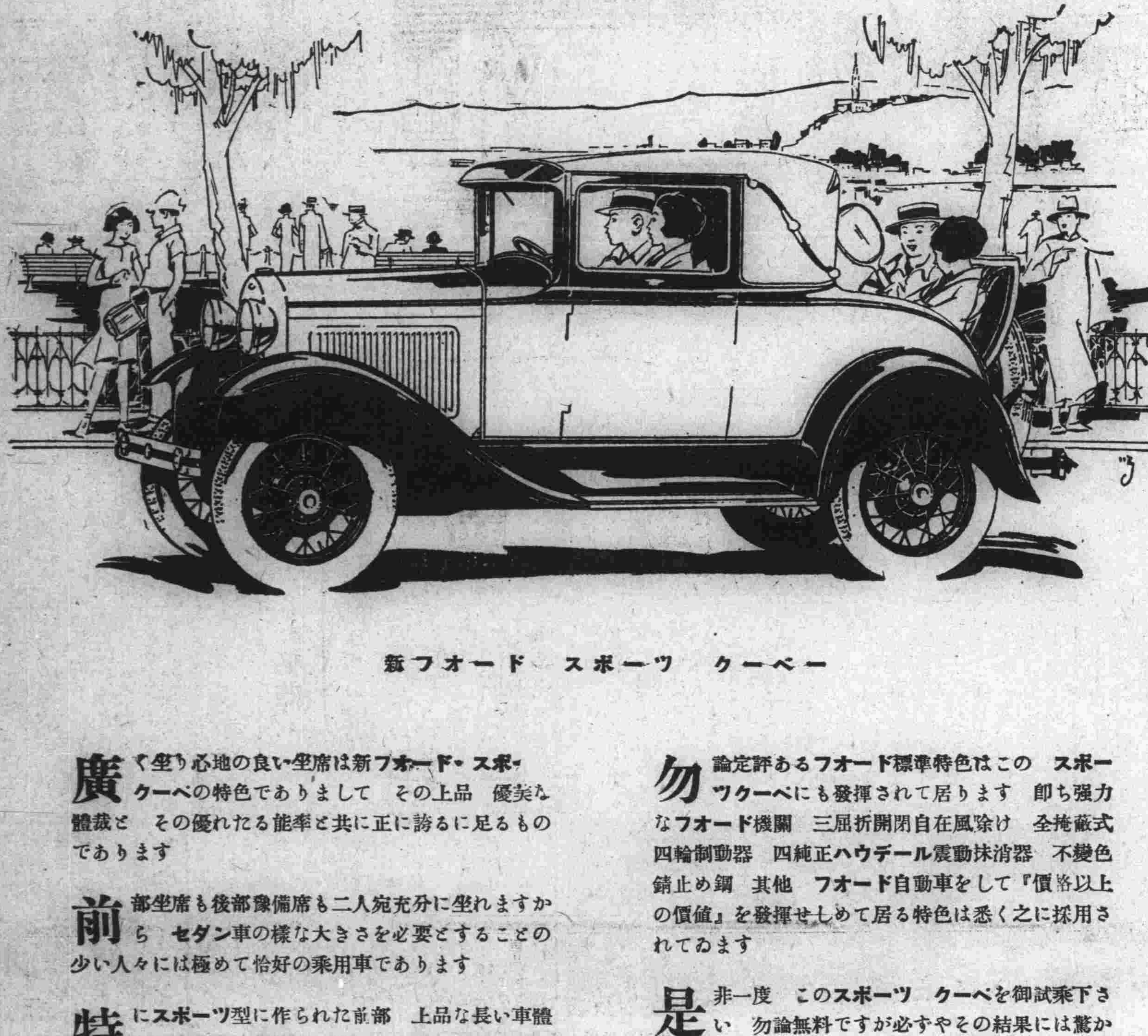

新フォード　スポーツ　クーペー

廣く坐り心地の良い坐席は新フォード・スポーツクーペの特色でありまして　その上品　優美な體裁と　その優れたる能率と共に正に誇るに足るものであります

前部坐席も後部豫備席も二人宛充分に坐れますから　セダン車の様な大きさを必要とすることの少い人々には極めて恰好の乗用車であります

特にスポーツ型に作られた前部　上品な長い車體　深い座席　内部裝備　何れもスポーツ型を採りその美しさは一段と優れてゐます

勿論定評あるフォード標準特色はこの　スポーツクーペにも發揮されて居ります　即ち強力なフォード機關　三層折開閉自在風除け　全掩蔽式四輪制動器　四純正ハウデール震動抹消器　不變色錆止め鋼　其他　フォード自動車をして『價格以上の價値』を發揮せしめて居る特色は悉く之に採用されてゐます

是非一度　このスポーツ　クーペを御試乘下さい　勿論無料ですが必ずやその結果には驚かれませう

特約販賣店
Ford 大連モーター・セールス商會 Ford
大連市山縣通百五十四番地
電話八五四六・七六九六　工場二一八八〇

上海　フォード自動車會社輸出部

健康の確保

斷然百度の灼熱夏を征服し病菌を擊退する消化、殺菌
四ツ目印
にんにく葡萄酒を
活用せられよ
惡疫豫防に、疲勞倦怠に、飲過喰過に、營養不良に、産前産後に、病後の強壯料に

發賣元　大連市山縣通　鈴木商會　電話五八四九番
著名藥店、食料品店にあり

マドホロ
冷藏庫
藤椅子
レースカーテン
氣のきいた家具と裝飾は
大連市伊勢町六二
滿蒙工業所
電話七九六八番

●ノーシンで頭痛の治つた氣持は全くカツ飛ばしたホームランの氣持ですよ●

フレーク石鹸
FLAKE

For All Fine Laundering
MANCHURIA SOAP MFG. Co. LTD.
毛糸、毛織物、絹物の洗濯に缺くべからざる必需品なり
マルセル石鹸同質の優良品にして使用至つて輕便効果極めて絶大なり
滿洲石鹸株式會社
各地有名なる洋雑貨店、化粧品店、毛糸店、藥店にあり

七時間安眠せよ眠れぬ時に
海貴來
東京 河合洋行

お祖父様もお父様もこれで治つた天下の名藥バンザイ
純人蔘精腦
發賣元　京城　朝鮮製藥株式會社
代理店　大連　日本賣藥會社

佛蘭西料理
カフエー
翠香
浪速町四丁目
電四四六三番

北京料理
登瀛閣
電話一〇一七八番

印刷一般
活版・石版・オフセット・ヂンク版
東亞印刷株式會社大連支店
大連市近江町
電話七三六六　六八九四番

大日本高級清酒
登録商標
英勳
エイクン
於各博覧會品評會名誉賞牌受領
酒は呑め〳〵元氣で勵め
同じ飲むならエイクンを
大連　辻利ビル内
電話四三七八番

滿洲日報 夕刊 八月四日

# 一般より注目される滿鐵の新規事業開拓
## 大體九月中に審議決定する 滿鐵明年度事業豫算

昭和七年度滿鐵事業費豫算の編成は最初七月中に各部において完成の上經理部に提出し八月に入ると共に經理部ではこれが査定に着手する豫定であつたが、幹部の更迭に伴ふ六年度豫算の緊縮並に職制改正等で各部共明年度

**事業費の** 見積りを一時中止したので、これが經理部提出も遲延しその査定開始も約一ケ月遲れ本月末若くは九月匆々になるものと觀られるに至つたが、經理部では目下着手中の六年度豫算の組直しが終り次第七年度事業、營業兩豫算の査定に取かゝる筈で大體九月中には重役會議において明年度豫算の審議決定をなし拓務省に提出の運びとなるのであるが、新幹部就任最初の明年度事業費豫算に對する具體的方針は事業家出身の江口副總裁就任以來しばしく消極的緊縮政策の

**偏重を排** し、技術局等を新設する傍ら有利なる新事業への開拓進出をしきりに力說せるところなので一般財界方面よりもそれが如何に具體化し行くかは極めて注目されてゐる

# 滿鐵の新職制は事務簡捷が目的
## 内地の經濟界は依然不振 竹中理事の歸任談

內田滿鐵新總裁の來任と共に滿鐵の更生を期するための職制改正並に社員給與規定改正に關し拓務當局の認可を得べく竹中新經理部長は一件書類を携行急遽上京したが審議の結果廿九日午後原案通認可の指令を得たので直に四日入港香椎丸にて歸任した、サロンに刺を通じ「お留守に大きな地震がありましたね」と水を向けるとウム大分職制の改正で異動があつた、顏ぶれや誰がどうの誰があゝのといつた事は全然知らない、只獻立をして持つて行き認可を仰いで來たのみだ、退かされた人達のうちには仕事もまだ出來る人も多いのだが、何れも永い間勤められた人で概して

**高給者て** しかも退職金も相當あるといつた人に勇退して頂いたやうなわけだ、これは一面當然な事で何時までも古い人が高い給料で居る事は例へ功勞者であつたとしても一種の社會問題と思ふ、この際食へる人を犧牲にしても食へない人を救ふといつた方が可いのぢやないだらうか、從つて從來特殊技術者の減し一般事務も簡捷を尊ぶのは當然の事だ、それに新しい大體のシステムは從來やつた事のあるもので

**二重手數** を極力省いた、餘震かれ、さあ大地震の後には餘みの入社を許してゐたものが今後は一般に入社を許す事が出來ると思ふ、まあ一言にいへば新陳代謝だね、職制改正に關しては時節柄拓務省邊りでも評判がよかつた、節減すべきものを節

**經濟的に** 大いに惱まされる時期だね、滿鐵の社債の切換へだつて?その方面の事は經理關係の人におまかせする、職制の改正によつて更正豫算を組まなくてはなるまいね、まあ來年の豫算と一緒になるだらう、來年の事は今年から固めなくてはならないさ、青年聯盟の代表は大變評判がよかつた、何分あちらには廿八、廿九、三十の三日間しか居ないのだから大してお話もないが、例の朝鮮問題は內地でも大分センセーションを起してゐた

景氣は相變らずだ、一時よかつたが大した事はない、とにかく金融緩漫で資金がダブついてゐるので手が出せないらしい、聞くところによるとコールが安過ぎるので一厘預金の利子を四分二厘に大藏省や銀行團邊りが上げるとか上げたとかいふ噂さだつた

震はつきものだね、傍系會社の整理だつて?これは滿鐵の本社と違つていくら滿鐵が大株主だからとてそう自由には出來ないよ、まあ任期の滿了の人や自分から辭められる人にはある程度まで代つて貰ふのだね、內地の

**病床に新聞を讀む張學良氏** 過般石軍の猛擊に平津危ふしと傳へられ、奉天派首腦部は病氣靜養中の張學良氏の部下に適たもんだが、奉軍の反擊奏功しホツと一息した【寫眞は病床で新聞を讀む張學良氏】

# 大連附近にて使ふ各種用水々源如何
## けふ關東州水源調査委員會に塚本長官から諮問

臨時關東州水源調査委員會は四日午前九時より關東廳內第一應接室において開會、委員長三浦內務局長並に濱田京都帝大より來廳せる大井博士を初め根、滿鐵、小倉工大地質學教授、草間大連觀測所長日下殖產課長、竹內土木課長、清水、中村、小島、磯上各技師、總下要塞參謀等各委員、書記等出席の上開會に當り塚本長官より左の如き挨拶及び諮問事項

一、將來大連及其附近地において使用せらるべき各種用水の水源如何

を提案しその儘一同二十分間臨席會議は三浦委員長を議長とし據て州內における水源調査の衝に當つた清水技師の調査報告に大井博士の實地調査に關する報告等より順次右長官の諮問に對する答申案につき愼重審議した

# 大連水道設備費既に一千餘萬圓
## 塚本關東長官の挨拶要旨

水の使用量は各種產業の發達並に人類文化の程度に比例するを以て近代の商工都市に於て上水道の施設は益々重要性を高めつゝあり用水の便比較的大なる我國の各都市に於ても上水道施設に對し近時益々巨額の費用を投じつゝあるは卽ち我國文化の向上、產業發達の顯著なるものある雄辯に物語るものなり

而してわが大連市は我國統治以來上水道の設備は擴張に次ぐに擴張を以てし今日に至る迄之に投下したる費用實に一千二百六十餘萬圓の巨額に上れり、これ蓋し當地方は雨量、氣候地質の關係等悉く水源を得ること最も惠まれざる狀態にあるを以て內地に比較し水源設備に比較的多額の經費を要したるが爲めなり

**事** 情斯くの如きを以て水道料金の如きも使用水量制限の趣旨をも加味せられ內地、臺灣、朝鮮各地のそれに比較し最も高價にし

て之が爲に大連地方における產業の發達に及ぼす直接間接の影響少からざるは最も遺憾とする所なり

**我** 大連は申す迄もなく滿蒙大陸の咽喉に位し滿蒙開發の關鍵を把握するの地なり從つて此土を經營する我國の責務は重大なりといはざるべからず而して大連市の發展繁榮を企圖するの方策は固より一にして足らずと雖も大連及其の附近に於て使用せらるべき各種用水の水源を調査し最も潤澤に又最も安價に之を供給するの方法を講ずるは極めて喫緊事項の一なるは疑ひなき所なり、水源調査委員會に對する今回諮問の趣旨も亦實に之に外ならず庶幾は委員各位愼重慎議を重ねられ適切有效なる答申を示されんことを開會に當り御挨拶旁々一言所感を述ぶる次第なり

# 東洋文化史料は朝鮮に多い
## 北平で東西兩洋史を研究の園東大助教授語る

財界の巨頭園家磨氏令息東京帝國大學文科助教授園伊能氏夫妻は先日初め朝鮮、奉天經由北平に在つたが四日入港濟通丸にて來連した船中語る

自分は主として文科の方で西洋史をやつてゐる、關係でこの西洋史と東洋史の比較研究といふ事を思ひ立ち丁度夏休みを幸ひに朝鮮を廻つて北平に出て北平で約一週間

**支那學會** の人達と交はりを結んで歸るところです、もつと奧地に入つて充分研究したかつたが御承知の時局の動きに禍ひされ目的を達し得ませんでしたが、朝鮮でもその點に關してはよく觀察しましたが日本と支那の文化がどちらかといふと進歩的なのに反し朝鮮の文化は保守的で從つて朝鮮は古いものが多い傾向がありその爲支那の唐宋時代の遺蹟や文化過程なんてものは寧ろ本家の支那より朝鮮の方に多くその匂ひを見出す事が出來ると思ひます、とにかく朝鮮は

**一度浸み** こんだ觀念はじつと握つてゐる國一性だと思ひます、北平では新しい支那の學界の人達に會つたが皆氣持がよかつた、要するに今後は總べての感情や政策を離れて、フレンドシップを唯一として進む事が必要だらう、どうも日本人の對支觀念は三段階に分れてゐる樣ですれ、古い人達は孔孟から來たやけに尊敬するやうな氣持だし明治中頃の人は侮辱的、侵略的な考へだし、從つて今後は若い新しい人達が今までに注ぎ込まれた

**歷史的な** 考なのぞき手だとしのべて虛心坦懷に進む必要があると思ひますね、東洋の問題を論ずるに外國の人達が勝手に支那と日本を拉し來つて論議するがそんな必要がどこにあらうか日本と支那とはお互ひに兩國だけで語り合つたらそれで可いと思ひますね、そんなわけで時局の方面の事はよく知らないが奉天側が有利な事は事實だがさう簡單に解決するとは思はれない歸りは船にするが朝鮮を廻るか上陸の上で決めるつもりです

# 朝鮮事件交涉方針
## 在鮮支那人の損害は四百萬圓 汪公使の調査報告

【南京特電四日發】汪榮寶公使は昨日午後四時半王外交部長を官邸に訪ひ朝鮮事件の調査報告を爲した上、今後の交涉について二時間餘に亙つて協議したが、汪公使の報告によれば、今次事件の直接**損害は日本金四百萬圓に上り在留支那人十萬人中三分の一の三萬餘は歸國**した、日本政府との**賠償交涉は直接、間接の兩部分に分つて行ふ**筈

# 損害賠償を要求
## 汪駐日公使語る

【南京三日發】朝鮮事件眞相調査を爲した駐日汪榮寶公使は三日午後二時半津浦線浦口驛着にて南京に入り午後四時半王正廷氏を官邸に訪ひ直に調査報告をなした後重要協議を遂げ七時辭去したが汪公使は語る

在鮮華僑の被害は今後當分復舊の見込みなきことを報告した、いづれ日支共同調査の上公正な解決を求めるが支那は日本政府に損害賠償を求めるはず

# 最近滿蒙の事態が重大化するは遺憾
## 南陸相訓示中に表明

【東京四日發】南陸相は四日の臨時軍司令官、師團長會議訓示演說中において滿蒙問題につき左の如く論及した

滿蒙の地が國防的に政治的に將又經濟的に帝國の生存發展と極めて密接なる關係を有するものあるにかゝはらず近時該方面の**狀勢が帝國に取りて甚だ好ましからざる傾向を辿り寧ろ事態の重大化を思はしむる**ものあるは眞に遺憾とするところなり、蓋し斯くの如き狀勢を馴致せる所以のものは國際政局の變遷並に我國民元氣の萎縮に伴ふ對外國威の退嬰と長年月に亙り官傳者せられたる隣邦の排外的國權回復の思想並に新興經濟力の滿蒙への面發展などにその根底を有し決して一時的現象に非ずして**永續的現象と認めざるを得ず**、この秋に方り**職を軍務に奉ずる者は益々奉公の誠を固くし**教育に訓練に熱と誠を盡し以てその本分を全うする用意に缺くるところなきを期せられたし

# 師團長會議

【東京四日發】臨時軍司令官、師團長會議第二日は四日午前八時半陸軍省に開會南陸相より軍制改革滿蒙問題、國際聯盟軍縮本會議及び動員令發布五十年記念等に關する訓示演說あり、次いで杉山次官はこれが細目について說明を行つて十時散會引續き陸相官邸に金谷參謀總長、武藤教育總監、白川、井上、鈴木三軍事參議官も加はつて懇談會を開き軍制改革、滿蒙問題その他につき意見を交換午後三時

# 軍制改革案近く非公式發表
## 具體案は明示を避く

【東京四日發】過般の三長官會議及び軍事參議官會議で決定した軍制改革案は師團長會議終了後多分本月六日若しくは七日陸軍省から非公式に發表する事に決定した、而して發表の內容は三長官會議及軍事參議官會議を經たる陸軍としての原案なる冒頭し編成の改正裝備の充實其馬匹の減少制度の改正の四項目に亙るものである但し何の師團を縮小するかといふが如き具體的な問題については政府との交涉の終り迄明示を避ける筈

# 恩給法改正と軍部の態度

【東京特電四日發】軍部では三日首相官邸において開催された恩給法改正に關する對政府第二回接衝を終了したが、陸軍首腦部全員が集合して重要協議を行つた前例なく頗る注目されてゐる

終了後杉山、小林兩次官より夫々同日の經過を南、安保兩相に報告したが、十日の第三回折衝においては愈々政府との間に論戰を交へる事となつたので來る七日午前省議を開き對政府作戰を練ると同時に午後陸海軍聯合協議會を開いて十種々協議を遂げ歩調を一にして十日の委員會に臨む方針である

# 若槻首相歸京

【東京四日發】先週末から伊豆伊東の別莊に靜養中であつた若槻首相夫妻は四日午前十一時三十八分新橋驛着列車で歸京した

# 王外交部長英公使等を招待

【南京特電四日發】王正廷氏は三日官邸に英公使一行並に南京駐在米國領事を晚餐會に招待したが米國公使は二十日前に入京すると

# 滿鐵各部局の部屋割

滿鐵の職制變更に伴ふ各部局の部屋割は四日總務部庶務課長參集協議の結果大體左の如く決定した

▲總務部　外事課と調查課は報係が舊考查、檢查兩課の跡、人事課は舊交涉部の跡、其他は大體從前通り
▲經理部　從前通り
▲商事部　人事課の跡
▲地方部　農務、商工兩課は舊販賣の跡、その他は從來通り
▲鐵道部　現在に舊工事部の大部分を加ふ
▲監理部　舊計畫部の跡
▲技術局　舊工事部の一部

# 人事

▲阿子島俊治氏（國民新聞政治部記者）滿、視察のため四日來連
▲高見成氏（滿鐵奉天公所情報主任）四日朝赴任
▲押川一郎氏（同前橋主任）同上
▲白濱晴澄氏（奉天事務所庶務課員）同上
▲石井金三郎氏（大連署長）事務打合せのため四日關東廳へ、卽日歸連
▲星武氏（刑事課長）同上
▲竹中政一氏（滿鐵理事）四日入港香港丸にて歸連
▲深水壽氏（滿鐵技師）同上
▲久留島秀三郎氏（滿鐵社員）同上
▲野本謙治氏（大連市會議員）同上
▲金崎賢氏（本社囑託）同上

# 蛇角

人見讓死す、彼女は世界的に有名であつたが、彼女には悲哀が一つあつた、その悲哀?に我々は多大の同情を表していゝか。

◇

大連の一ルンペンから角子へ來書「智光院に斷食組合が創立された、組合長の指定を市役所に出願します」と。

◇

滿鐵の大亂、斷食組合、大連もとうとう一人前のミイラ特產市となりましたかな。

◇

又智光院から「アルの息子よ、高い學費でマルクスを硏究するより、手近の智光院大學に入學せよ斷食部では一日金三錢、それも二日に一度なら命に別狀はない」これこそ時節柄立派な經濟學だ。

◇

國の財政は赤字になつても、陸海軍は恩給を下げられない、下げれば士氣に影響するといふ、ハハン奉天軍と同じに五割增で士氣を買ふつもりだな。

◇

人民はその士氣とやらを喰へば腹がふくれるさうだ、智光院へ寄附したい。

キャンプ季節に入り、我社のキャンプ村大入、一層のことキャンプで住宅問題を解決するべしだ。

# キリストについて
## 室伏高信

1

私自身の希望についていはせていたゞくことができるなら、私はイエスのやうにありたいとは思はない。私はイエスをおそれもするしまた悲しみもする。私はイエスから神の國のたゞ一つの福音をも聞こうともしないし、また聞くことのできるものだとも思はない。この人は神の國を口にしてはゐるが、神の國は彼によつては未だ嘗て一度も建てられてはゐなかつたし、また彼の語つたといはれてゐる何れの一つの言葉のうちからも

われくは神の國……はできないであら……

2

バアトスの理論からのみわれわれはイエスの全存在を理解することのできるものであるといふことを私は意味してゐる。

……からではなくして、理論からであるといふことしての、イエスを……ることと位イエスの眞……いものはないことを……

3

……素朴で、野蠻で……家族のものが如實に……むしろ「心狂へる人」でさへもあつたと私は……

また「天の父が完きがごとくに完き人」としても、たゞわづかに一歩を踏み出したまでのものでしかない。

彼の存在と、またその存在の意義とは、完成者としてではなく、聖者としてではなく、また神としてではなく、たゞ一個の過渡的な人間の型であつたとしか思はれない。ダニエル書の雲にのつてくる人といふたことはそのまゝにイエスの眞の姿を示してゐる。彼は天の人でもなく地の人でもない、雲に乘つてくる人、——使徒傳の所謂「萬物の革まる時」に當つて、——雲間に姿をあらはすの人、——そしてまたそれゆえに「大いなる畏るべきエホバの火」をもつ……

# 武長沿線を共匪襲ふ

【漢口四日發】某軍事機關に達した急報によれば共產軍の先鋒約三千名は武長線沿線咸寧の東南四十支里の地點に現れ暴威を逞ふしつゝあり、武長線脅威さる

# 平漢線開通

【天津特電四日發】平漢線の線路は愈々修理され昨朝七時石家莊發の列車は本朝二時北平に到着した何成濬氏は近く北平に來ると

# 菱刈大將挨拶廻り

菱刈新軍事參議官は三日赴連忠靈塔、大連神社に參拜、滿鐵本社に內田、江口正副總裁を訪問の上轉任の挨拶を述べたが、十一時歸旅關東廳にて塚本長官に挨拶するところがあつたが、長官々邸では同夜六時より菱刈將軍を招待三浦、中谷兩局長外首腦者と共に送別の清宴を催した

# 東亞の謎 (50)
國枝史郎　插畫 伊藤順三

新案特許　携帯ラヂオ式電池式無電型最小型　金属ケース獨製コーン裝着
ACポータブル
大阪名古屋陸軍造兵廠其他官衙に納入好評を賜る
野球の中繼が隨所で聞かれ携帶至便
特長　混信分離　受信可能　音聲明瞭　雜音皆無　故障絕無
各種　三球・四球・五球（型錄要二錢）
發賣元　千代田電機商會　大阪市浪速區

自轉車卸!! 安賣　商報呈上
良品安賣主義　安心して仕入の出來る店
名古屋市西區米屋町二番地　名古屋商會
自轉車一部卸　特約店募集

消化酵素　食慾增進素（各國專賣特許）　ドライアーゼ
本劑は一般榮養療法、各種胃腸病療法及小兒、乳兒の消化不良（青便）等に奏功確なり。
詳細說明書御申越の方に進呈
發賣元　大阪市東區平野町　白井松新藥部
代理店　東京日本橋　鳥居商店

花　型錄進呈
品質御試驗の爲め一錢切手二十枚御送附の御方へ草花、野菜十袋、球根一袋進呈
弊店は天下一品の稱ある五色乘牡丹種子の採種元です
現下の農村不況には殊に優良な種子のお蒔付が是非共必用です、一刻も早く御申込を
名古屋市中區西日置町　堀田種苗商店

毒蟲の妙藥　蛇頂石
蜂、毒蛇、南京蟲、ムカデ、蚊等にも是さへあれば（說明書進呈）
貳個入壹包五拾錢　內地送料十包迄十二錢
京都寺町姉小路　鳩居堂　振替大阪六三八

型の清新　內容の充實
セーラーパンツ
（全國到る處の雜貨店に販賣す）
BLACK CAT
スポーツ服裝問屋
大阪市淡路町一　大谷義商店
（カタログ送呈）

# ベ海峽からフ市に引返しロ機不時着
## 今曉三時半再擧挫折

【フエアバンクス三日發】ロビンス機は三日午前零時（日本時間午後八時半）ノームの南百マイルのウナラクリート上空に到着給油を受けた上直にベーリング海峽方面へ飛び去つたが、又もベーリング海峽から引返しアメリカ西部時間三日午前九時卅分（日本時間午前三時卅分）フエアバンクスに不時着した

## 暴風雨中に給油機を見失ふ
### 最後の給油なく斷念

【フエアバンクス三日發】ベーリング海峽上で俄然暴風雨に襲來されて給油なく當地に引返したロビンス氏は無念な面持で語る

局部的暴風雨だと思つて遮二無二突拔を圖つたが僚機を失ひセントローレンス島前後で最後の給油を受けるはずのところそれが不可能となり已むなく中止した、給油機はユーコン河左岸のカルタツグ附近で最後に見掛けた、操縦者の技倆から見て心配はない、多分燃料不足で交通不便な片田舍に着陸したのだらう、フエアバンクスでは三百米の低所に密雲がとじ込めて旋廻飛行に二時間かゝつた、ベーリング海峽の氣象には全く閉口した

## 給油機を待ち三度決行か
### フ號は何等異狀なし

【フエアバンクス三日發】ロビンス、ジョーンス兩氏はシヤトル出發以來二十六時間半の飛行と再擧失敗の精神的打擊とで疲勞の色著るしく休息してゐる、兩氏共三度目の壯擧決行の意志は充分あるが給油機のマターン、グリーナ兩氏と相談の上でなくては決定出來ぬと云つてゐる、他方給油機の消息については既に十二時間餘何等通報に接せず不安高まりつゝある、なほフオートワース號は機體點檢の結果全く異狀なく好調なことが明かとなつた

## 壯擧斷念

【フエアバンクス三日發】太平洋無着陸横斷再擧に失敗せるロビンス氏は一先づ横斷飛行を中止斷念する旨發表した

## 給油機も不時着
### 搭乘者は無事

【フエアバンクス三日發】ロ機空中給油のためロ機に隨行しベーリング海峽上で行方不明となつたマターン、グリーナー兩氏搭乘の給油フオード號はアラスカ東部時間三日午後四時アラスカのルデー村に不時着せること判明同地は目下濃霧と降雨甚だしきため滯留を餘儀なくされてゐるが、兩氏とも無事である

## 早廻新記錄の計畫を斷念
### 紐育で代表者が發表

【ニユーヨーク三日發】パングボーン、ハーンドン兩氏の世界早廻り飛行後援者代表ヴイクター、ローン氏は三日午後兩氏の早廻り新記錄計畫は斷念されたと發表した、なほ兩氏がハバロフスク以東の飛行を繼續するか否かは未定である

## 世界早廻機哈府着
### 次はノームへ

【ハバロウスク三日發】世界早廻りのパングボーン、ハーンドン兩氏は日本時間三日午後五時半ハバロウスクに到着した三日中にノームに向ふ豫定である

## リンデイ夫妻ベーカー湖へ

【チヤーチル三日發】當地に一泊したリンドバーク大佐夫妻は三日カナダ時間十二時四十五分（日本時間四日午前二時四十五分）ベーカー湖に向つて出發した、無電機械も修理成つたのでアン夫人がカナダ各地無電局と始終連絡を保つはずである

## また無電機故障か

【チヤーチル三日發】リンドバーグ夫妻が當地を出發以來約五時間になるが、無電通信に接しないので又も無電機に故障起つたものと見られてゐる、ベーカー湖地方は極めて僻地で連絡はたゞ同機の無電に俟つ外何等連絡の方法がない

## ベ湖に到着か

【エドモントン三日發】リンドバーク大佐からはまだ何等の無電に接しないがこれは當地より數百哩距つた地方に起つたストームのため同機より發せられた無電が妨害されるためでリンデイ機は既にベーカー湖に到着したものと信ぜられる

## 成功した早苗校の商業實習

大連早苗高等小學校では去る七月十六日より同二十七日までの十二日間連鎖街借入店舗に於て兒童の商業實習販賣を行つたが、兒童製作のポスター、チラシ、立看板、廣告の小旗等の廣告政策が相當に效果を奏し一般市民の注意を喚起し開店中頗る活況を呈し賣場もまた夏枯時に拘らず吳服類、パン類、食料品雜貨等仕入二百九十三圓五十九錢に對し三百五十二圓九十一錢の總賣上高があり營業諸費を差し引三十二圓七十一錢の純利益があり頗る成績良好であつたと

# 水害罹災民は約三百萬人
### 氾濫區域はますく擴大し
## 有史來の漢口大洪水

【漢口三日發】大增水した長江の水嵩はなほ減ずるに至らず三日迄持耐へた堤防も地盤ゆるみ次ぎ次ぎ決潰するに至り氾濫區域は益々擴大しつゝあり漢口飛行場は二日來浸水し格納庫にあつた軍用飛行機八臺は二日夜のうちに濁流の中に浸し去つた、省政府發表によれば湖北省内の水害罹災區域は全省六十八縣中四十餘縣下に及び罹災民約三百萬人、流失、倒壞家屋算なく有被害區域の田畑は例外なく收穫全滅した、漢口郊外は見渡す限り數十マイル一大湖沼と化し村落は全部水底に浸し去り六十一年來の大水害以上の慘狀を極め有史以來の大損害を現出するに至つた

## 領事團で對策協議
### 支那側も警戒

【漢口四日發】當地の浸水は三日午後より又も增加し揚子江の水深四十九呎九となり郊外の水深は約七、八呎增し人心更に不安を加へた、武漢當局は避難民の散亂を防ぎ集團的に收容せんと努めてゐるが、避難民は刻々に增し日本租界内のマッチ工場に收容した避難婦女子六百名を突破する有樣で領事團は萬一に備ふるため對策協議中である、なほ支那當局は治安第一主義で罹災民を警戒してゐる

## 日本租界に避難民殺到

【漢口三日發】漢口市内外に亙る大洪水の内日本租界の内側だけが未だ浸水を免れて居るが、二日午後から避難民が佛租界露英租界及び支那街より殺到しこれが取締りにも當局は懸命となつてゐる

## 全市暗黑化の危機刻々迫る

【漢口三日發】堤防缺潰のため漢口市中に濁水浸入して全市水に浸る有樣で漢口水力電氣公所内の浸水は七フイートとなり僅かに防水工事で喰ひ止めてゐる、然し萬一機械室に浸水し全市暗黑化する場合は豫想以上の大暴動起るべく豫期され市民は恐怖に襲はれてゐる

# 身代金三千圓を馬賊に提供
### 大倉組現場監督の身柄引受けに出發

去る卅一日鄭家屯西方の大倉組、橋梁改築工事に從事中馬賊團に襲撃され、人質として拉去され身代金五千圓を要求されてゐる大倉組四平街出張所監督三橋、山田兩氏の救助方法につき、出張所では關係者集つて鳩首協議の末、金三千圓也を賊團に提供し、兩氏の生命を保證せしめて圓滿に身柄引渡を受ける方法を執ることに決定し、賊團との交涉については四平街料亭松屋の主人玉木氏外二名に依頼し、玉木正平氏外二名は三日十二時三十五分發四洮線で鄭家屯に向け出發した【四平街電話】

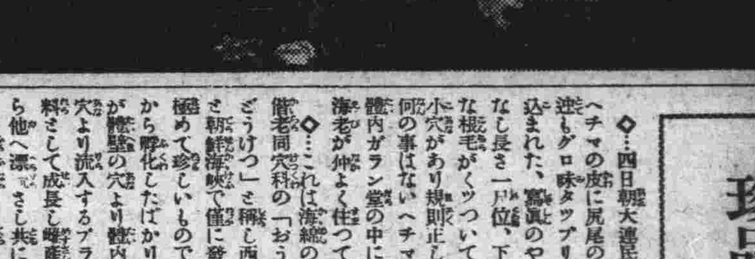

# 珍品・偕老同穴
### 近く民政署が女學校へ寄贈

◇…四日朝大連民政署地方課にヘチマの皮に尻尾の生へたやうな逆もグロ味タツプリな珍品が持ち込まれた、寫眞のやうに圓筒狀をなし長さ一尺位、下方に綿のやうな根毛がくツついてゐて體壁には小穴があり規則正しく縱横に並び何の事はないヘチマの皮と同樣で體内ガラン堂の中には蝦蛄二匹の海老が仲よく住つてゐる

◇…これは海綿の一種で學名を偕老同穴科の「おうえんかいらう」と稱し西北九州の海岸と朝鮮海峽で僅に發見されるのみ極めて珍しいもので海老がまだ卵から孵化したばかりの時蝦蛄二匹が體壁の穴より體内に侵入しその穴より流入するプランクトンを食料として成長し產卵すれば穴から他へ漂はさし共に老衰死に至るまで夫婦仲よく暮すと云ふ所謂偕老同穴の契りを結んでゐるグロどころかエロ味タツプリなしろ物である

◇…目下大連入港中の農林省トロール監視船飛隼丸の柴戸技師が來航の途長崎縣沖合深さ五、六十尋の海底よりトロールに依つて採取したもので民政署の松岡水產技手が是非にと懇望し女學校の教育資料として貰つて來たものである

◇…神明高女にやらうか、彌生高女に贈らうかと當局は頭を捻つてゐるが情操教育上好參考資料として女學生の興味を集めることだらう【寫眞はおうえんかいらう】

## 白菊町警官派遣所開所

沙河口署では既報の如く嚢に關東廳より許可となつた白菊町巡査派遣所は同町百番地の三市營住宅を借り受けいよく五日より開所し白菊町、旅大道路以南大連運動場一帶を管轄すると

# 朝の涼味を趁うて
## 足どりは健康に輝やく（八）
### 午前六時の沙河口工場街

紺青色の空をのぞかせて東の方が白みかける午前五時、街のどこもが、未だ寢心地のよい夏の朝の眠りをむさぼつてゐるであらうに、この頃既に沙河口一帶の工場街は「けふの營み」に思ひ切り大きく太陽の光線と朝風に向つて伸び上るのである、汗と油にまみれた昨日の疲れを一夜の睡眠で取戻した夫をけふもまた勞働戰線に送り出すべく妻は甲斐々々しく朝飼の仕度に忙しい、大工場内から作り出される機械文明の選手になる携帯をさげた幾百、幾千の菜ッ葉服が、朝靄をなでる爽明な朝風を胸一杯に吸ひ込んで工場に向ふ若く逞しい足取り、強く健かなその腕、朝の工場街に描き出される快美なるこの爽氣！やがて工場入口でタイムレコードが出勤を報ずるとそれぐ作業配置に就く、午前六時半、作業開始の振鈴に靜寂だつた工場内の空氣を顫はせて回轉する機械の物凄いうなり、汗と油で黑びかかつた顔が、鐵板のひさかけのやうに堅い表情で機械と機械の間を右往左往する、人の叫び聲、ハンマーの響光の騷音の交錯で忽ち戰場と化して終ふ、作業によつては熱氣颯をさかすが、工場内の通風設備、回轉する機械より起る風は油臭いが勞働の試練に汗びしよとなつた者にはこの上もない涼味である、外には蒼空に高く突立つた幾條かの大煙突から文化の程を誇るが如く濛々たる黑煙を吐き、それがスリ硝子のやうに蒼空とガスに曇る星ケ浦あたりへ遠く靡びいてゐるのも、工場街の朝景色に一段の生氣を添へる爽味――常に躍動する新らしい時代への生命をつなぐ、機械文明の殿堂、この滿鐵大連工場の朝の作業開始の瞬間こそ「力の極致」を示し八月の太陽は欣舞して工場といふ工場の窓へ躍り込むのだ【凸版は朝の工場入口】

# 結核豫防に選手制度は不可
### 對策協議會の意見を參考に
## 衞生局で根本策立案

【東京四日發】三日の結核豫防對策協議會においては各方面の權威者より種々意見の開陳あり結局内務省衞生局において此等の意見を參考にして根本策の立案をなす事となつたが主なる意見左の如し

一、政府の巡廻保健班の設置がよい
二、輕症患者收容施設及び學生生徒の初期患者に注意する必要がある
三、結核豫防及び療養施設の財源は結核豫防税なる特別税を起すか、又は所得税附加税の增額又は郵便切手の値上げによる
四、簡易保險積立金を大いに利用したい
五、教科書演劇映畫講談その他を利用して一般に豫防思想を普及する必要がある
六、日本の家屋の換氣法を變へ建築物法を改正して廻轉窓の施設を規定すべきである
七、運動競技で過勞のため胸膜炎その他結核性の疾病に罹る事が多い殊に選手制度は不可である
八、統計上左程の弊害ありとは認められない
九、療養所の增設、委託患者の制度、豫防醫師の設置、林間學校勞働療養所の設備、小學校教員退職資金制度を設け豫防財源には富籤が適當である
十、小學生徒の掃除を禁止し修學旅行も長途のものは衞生上不注意に陷り易いから禁止すべきである

## 列車内で爆彈炸裂し死傷者

【ベルグラード三日發】中央横斷鐵道列車がユーゴースラビアのセーマン驛附近進行中爆彈炸裂し死者三、重輕傷者十六名を出した警察側はブルガリアの共產黨員の仕業と睨んでゐる

## 少年團の野營

大連少年團百七十二名は阿左見主事ほか二十七名指導の下に三日午後一時沙河口水源地に到着同地に於て合同野營を行ふ事になり同二時半團旗を揭揚し引續き開營式を行つたが、野營期間は七日まで五日間である

# 密偵が大連署構内に債務者を不法監禁
### 介辨業者と共謀し勝手な振舞
## 其他にも不法行爲

辯護士類似の行爲によつて法律知識のない良民を苦める所謂三百代言跋扈し、關東州辯護士ではこれが取締を當局に屢々要望してゐる折柄、最近市内某介辨業と警察密偵とが共謀し、支那人間の民事貸借に對し債權者の請託を容れ某密偵は債務者を大連署に拘引した、債務者の家族は二日間も主人が歸宅しないので心配の餘り木原辯護士に一切の事件を依頼し同辯護士の手で事情を調査して見ると拘引された筈の債務者は大連署に留置された事實なく、密偵が獨斷で「支拂はない時は留置する」とて大連署裏の人の出入り鮮い家屋内に不法監禁されてゐた事實が判明したものである、辯護士會では聖代の世にあるまじき不祥事として眞相調査の結果蹶起することゝなつたが、同じく木原辯護士の取扱つた事件のうちで某介辨業が差押へ封印紙を僞造し、無智な支那人に對し勝手に執達行爲を行つてゐる不法事件も發覺してをり近く淨化運動が起るものと見られてゐる

## 眞相を調査し嚴重に處分
### 千葉司法主任語る

右に就き千葉司法主任は語る

密偵の取締りに就いては嚴重にし身元の如きも寫眞を撮つて充分調査してゐるので最近非常に好成績を示してゐるが、不法監禁事件は初耳でどうも信ぜられない、第一大連署内に人を監禁する場所がない、騷動不審者や被疑者も毎日多數連れて來るが嚴重刑事が目を通してゐるので無斷で留置するが如きことは絶對あり得ないと思つてゐる、しかし辯護士會で問題になつてゐるとしたならばよく眞相を調査し事實とすれば嚴重處分するであらう

# 東京辛勝
## 都市對抗野球
### 2A—1

【東京四日發】第五回全國都市對抗野球大會は四日午前九時半外苑球場で開會、前年の覇者東京倶樂部先頭に全國十五都市代表チーム入場して優勝旗返還式を終り午前十時三十五分東京倶樂部對吳軍の對戰より開始されたが、吳先攻にて左の如く東京二A對一で辛勝閉戰、所要時間二時三分、バツテリー東京中村伊丹、吳鈴田、安藤

| 回數 | 一 | 二 | 三 | 四 | 五 | 六 | 七 | 八 | 九 | 計 |
|---|---|---|---|---|---|---|---|---|---|---|
| 吳 | 0 | 0 | 0 | 0 | 0 | 0 | 0 | 0 | 1 | 1 |
| 東京 | 0 | 0 | 0 | 0 | 1 | 0 | 0 | 1 | A | 2A |

## 妻帶者對獨身者の對抗競技會
### 五日午後三時半大連運動場

大連アスレチック倶樂部では今回滿鐵異動によつて遼陽地方事務所に轉任する岡崎大選手並に公主嶺地方事務所に轉任する中川正計選手の送別を兼ね新に入部した村上四平、野間清兩選手歡迎のため五日午後三時半より大連運動場に於て妻帶者對獨身者の對抗競技を擧行することゝなつたが、妻帶者組は岡部平太氏を監督に、尾名寺選手を主將となし獨身者組は高橋俊夫氏を監督とし三隅一二三選手を主將とし採點方法は滿洲に於て最初の試みたる出場人員の總成績の合計を以て決せられることゝなつた

▲競技種目左の如し

百米、二百米、四百米、八百米、千五百米、四百米繼走、百十米高障碍、走巾跳、走高跳、棒高跳、砲丸投、圓盤投、槍投

▲出場人員　三名宛　▲採點　一對〇

天氣豫報　五日　北西風　曇後晴

| | 四日午前十一時 | 三日最高 |
|---|---|---|
| 大連 | 二六、一 | 二四、五 |
| 旅順 | 二七、〇 | 二五、三 |
| 營口 | 二七、二 | 二三、八 |
| 奉天 | 二五、四 | 二二、〇 |
| 長春 | 二三、五 | 二二、五 |

滿潮（午前二時　午後二時十五分）
干潮（午前八時十五分　午後八時四十五分）

けふの小洋相場（正午）金百圓は二五三圓七〇錢

## 女給爭奪防止

連鎖商店街に營業するカフエーバー業者十一名はこの程、組合員の自主、自營を圖るため、中部大連カフエーバー組合を組織すべく、よりく協議中であつたが、組合員間の意見がほゞ纏まつたので三日小崗子署に對し組合組織に關する意嚮を述べるところあつたが、組合規約の主要な點は各營業者間において、女給の爭奪戰を防止することを目的としたものである

## 救世軍講演會

救世軍大連小隊では今回奉天よりの歸途立ち寄りたる同軍日本々營特派職場書記官中佐瀨川八十雄氏の來連を機とし左の如く講演會を開催する筈

五日午後五時より市内西廣場救世軍會館「知らざる神より生ける神へ」瀨川中佐、尙同夜は救世軍兵士二十名の入隊式擧行

## 電車の下敷

市内福德街四馬永山(八一)は四日十二時三十分ごろ馬車で大連に赴き、惠比須町停留所前で馬車から飛降りた際大連より小崗子方面へ向け疾走中の四號系統電車の下敷となり全身十餘ケ所に擦過傷を負ひ博愛病院に送られた

## 庭球試合

滿鮮旅行中の慶大理選手より成るBRBクラブでは左記スケジユールの下に一中コートに於て大連各チームと對戰することゝなつた

五日午後五時　對大連一中
七日午後四時　對大連二中
八日午後七時半　對YMCA

## 寫眞展覽會

大連櫻村洋行主催にかゝる第一回全滿洲ベビーボックステンゴール懸賞寫眞入選發表展覽會を滿洲日報社講堂に於て五、六の兩日に亘つて開催すると

## 普蘭店沖に新燈臺
### 建設に決る

關東廳海務局では州沿岸の航路標識改善に具體的な調査が進められてゐるが同局港務課長江原幹三氏は一日午後第二福井丸に便乘し普蘭店沖西中島に向つたが、四日歸任調査狀況につき語る

普蘭店沖は鹽の積出しで多忙を極める上に營口秦皇島航路就航船にとつて重大な役割を演ずる土地なので豫算の一部でその附近に燈臺を建設する事となつたのだが、州境まで小舟を出して申分の無いところを見附けて來た、これから大體のプランを樹てて本年度末迄には完成さすが、沿岸就航船にとつては大きな福音となるだらう


內地氷西瓜を始めました
是非一度御試食を……
（一人前山盛十五錢）
トキワ橋の果物店
南海洋行喫茶部
電話四二〇六番

# 土用干の虫除は
## イマヅ蠅取粉に限る
### 效力樟腦の十倍以上

土用干の時期となりました。その虫除けは、イマヅ蠅取粉に限る事は、宮内省で使つて頂いて始めて、判つたのであります。

使用法は日本紙の薄いのを、三寸角位に切り、それに蠅取粉を茶匙に八分目位入れ、これをひれつてタンスの引出しには四個、書籠には二個入れると、虫は絶對にわきません。又虫が這入つて來ても直ぐ死んで了ひます。そして衣類や書畫が臭くなる樣な惧れは少しもありません。しかも樟腦の十倍以上效力があつて、非常に安くつきます。

尙イマヅ蠅取粉は、名は蠅取粉でありますが、蠅ばかりでなく勿論、南京虫・蚤・毛虱・蟻・油虫・衞生虫除けは大掃除の際の虫退治・犬猫の蚤虱・ダニ・鷄の羽虫　牛馬の虱蠅蚊・庭木盆栽の虫等、あらゆる家庭害虫を、ごく少量でわけなく全滅する今津佛國理學博士苦心研究の、專賣特許藥でありますから、四季を通じて各家庭にぜひ一罐は必需であります。到る處の商店にて販賣但し效かぬニセ物をすゝめる店がある相ですから、必ずイマヅと御指定下さい。尙家庭害虫の退治法は大阪市西區京町堀通二、今津化學研究所が相談に應じます。

船舶用小型石油發動機
陸船用デイゼル機關
（小林式）小型石油發動機十五馬力
三馬力以上廿五馬力迄
責任保證
特許第八三八八六・八四五五二番
新案第一三六一一〇號
專賣特許
小林式デイゼル重油機關十馬力
五馬力以上百馬力迄
責任保證
（型錄進呈）
大阪市西區本田町通り三丁目七
本店　小林製作所
電話西四二二一番　三四一七番

芝居キネマ　プレイガイド　電六五五〇番
電話一つで無料配達　割引切符

大連市三河町二番地
日下齒科醫院
電話三三六七番

ぢ病
診療時間（自午前九時　至午後五時）
痔核、痔瘻、脱肛、切痔
其他一般肛門病一切
（新設）
大連市三河町四　電話五四九六番
近藤病院
院長　ドクトルメヂチイネ　近藤寛次郎

高級果物はマルキタへ
電二二二三番

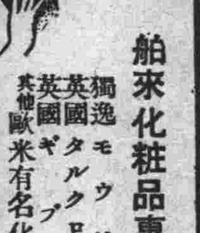

舶來化粧品專門
獨逸モウソン會社
英國タルクロウス會社
英國ギブス會社
其他歐米有名化粧品會社
特約店
高新洋行
大連伊勢町一二
電話八二五九番

第一回全滿洲ベビーボックステンゴール懸賞寫眞入選發表展覽會

| 等 | 席 | 題 | 地 | 氏名 |
|---|---|---|---|---|
| 一等 | 一席 | パスで見た路傍の人 | 大連 | 河内三雄 |
| 二等 | 一席 | 羊飼ひ | 奉天 | 市岡永七 |
| 二等 | 二席 | 上から見た停留所 | 大連 | 萬玉榮次 |
| 三等 | 一席 | 無邪氣 | 大連 | 萬玉榮次 |
| 三等 | 二席 | 坊やのテニス | 大連 | 月野藤治 |
| 三等 | 三席 | 先生と生徒 | 大連 | 萬玉榮次 |
| 三等 | 四席 | 夕景色 | 大連 | 池永忠義 |
| 三等 | 五席 | 蟲の跡を追ふ子 | 奉天 | 林田篤政 |

昭和六年八月五、六日
會場　滿洲日報社
主催　大連櫻村洋行
後援　全滿寫眞材料商　ザイスイコン會社

今回ニ限リ景品付
東京式
桐タンス購買會募集
第四回
責任付
御申込に就て御用の方はハガキ又は電話を御掛けくだされば店員早速にお伺ひします
甲種　金壹百圓也　毎月十圓也十回滿了
乙種　金七十圓也　毎月七圓也十回滿了
丙種　金五十圓也　毎月五圓也十回滿了
申込締切　八月廿五日限
大連磐城町（大日港）向ヒ
藤田タンス製造販賣店
電話六八八七九番
旅順乃木町藤田支店
電話五三〇番

アクメウルトラビツト
紫外線透過硝子
特價販賣
一尺角一圓也
一米角八圓也
大形の方が割安です
大連市大山通六四
中川商會
電話四二七二番
出張所　奉天平安通二一〇
電話三三三番

萬泉刃物店
大連市連鎖商店街木亭通　電話二二九七番
大連市浪速町二丁目　電話三〇四五番
振替大連三二四六番

絕對衞生的の
パンク羊羹　一個二錢
大連連鎖街心齋橋通
菓子卸問屋
ダイマル
電話二三二〇九番

# 暗流阿修羅館 (145)

生田蝶介 作
挿畫 藤井耕達

三百萬兩事件(三二)

奉行遠山左衛門は、心では覺悟してゐた。が、今度の事について は故あつて田沼意次の屋敷には出かけなかつた。本來なれば即刻伺ひに出向く筈であるが、幾日たつても行かずにゐた。

ところが、田沼意次の方からも何の沙汰もない。來ないだけに、相手が田沼だけに底氣味の惡い、暴風雨の前の靜けさを思はせた。

それでも遠山は知らぬ顔をしてゐた。遠山の左右の寄合衆與力衆は、かへつて氣が氣ではなかつたが、日頃の遠山の氣性を知つてゐるので口に出して云ふことも出來なかつた。

さう思つて見れば遠山左衛門の顔はいくらか蒼ざめてゐたが、平靜であつた。

いつの時代にも、何處から聞き出すのか、消息通といふものはあるもので、それが、

(いまに、南町奉行が遠島にな

る、田沼意次が左衛門の悪女に思ひをかけてゐるのだ)

といふ風な話を方々にもつて廻るか居ないかはわからないにしても、いまに南町奉行と田沼意次との間に何か起るといふ豫感は、もう市中の誰もの頭の中にあるやうになつた。そしてそれはかなり氣味の惡い思ひをさせた。

その中で、左衛門は甚だ平靜に毎日與力だちを督勵してゐた。

まづ江戸市中は勿論、千葉の行徳あたりまで、提灯屋といふ提灯屋を一軒殘らず洗つて見た。丸八の土藏に殘してあつた弓張提灯の製造についてゞある。

が、風潰しにしても、その奉行所の覽の提灯の製造元は無かつた。たゞし、提灯屋に、店の職人で二人の行方不明者があることが發見された。

「ふむ、そいつは怪しいぞ」

と左衛門が膝を叩つた。

一人は、麻布六本木の立花といふ提灯屋の若い者惣吉、十七といふのであつたが、今一人は新宿大木戸の仁川屋の若者。太一といふ二十一。

「二人共にいゝ腕をもつてゐた。

「ところが、この太一は他に家出の原因があるのです」

「惚事か」

「はい、新宿の蝋燭で」

と、由比が、同心の新井振次郎を連れて來ての話。

太一は新宿の女郎屋展屋に十九の秋から通ひつめて、近頃ではすつかり金に詰つてゐた。仁川屋の親方も腕はいゝ方であつたが、多少變屈なところもあつて、あまりいゝ方ではなかつた、その位であるから職人と云つても太一一人、子供のないところから、太一を杉並村の在から十四の歳に貰ふやうにして連れて來て仕込んだのだつた。それ位であるから人一倍可愛がりもしたが、それだけにまた叱りもした。

太一は、親方の用事で淀橋まで行つての戻り、もう夕ぐれのことゝ(お腹が空いたな、何か食べようかしら)と思ひながら新宿の通りを、軒の下を拾ふやうにして通つてゐると、

「あら、ちよいと太一ちやんぢやないの」

と肩を叩かれた、女の艶かしい聲さ、得も云はれない匂ひ。はつとして振向くと、

「おゝ」

十四の年まで一しよに田圃の水の落ちる小さい溝川で一しよにお臍まで裾をまくつて目高を掬つてゐたおぎんちやん。

「どうして?」

と見上げ見下した。

まづ、その女らしくなつてゐるのに吃驚した。そして胸の動悸がいゝさくさ音をたてゝ鳴つた。自體が熱くなるのを覺えた。

## 滿鐵映畫東京映畫館で上映

りに來た男」一景及び新舞踊數種で會費は五十錢であると

去る廿二日より鑑賞週間として獨逸映畫「ワーテルロー」とロシア映畫「大地」を封切した淺草電氣館と新宿松竹座では滿鐵映畫三本を公開した、即ち「興安嶺を越えて」三卷は電氣館に「上海」一卷「青草の匂ひ」一卷は新宿松竹座に上映し好評を博した

## 長谷川伸氏映畫界入り

大衆文藝作家長谷川伸氏は近く京都の某スタヂオに入り助監督として映畫脚本に就き根本的研究をなす事となつた

## 酒井雲來る

浪曲界の新人として滿洲にファンの多い酒井雲一行が本月末大連劇場に來演することに決定した

## 河合を解約して大日活は帝キネ

來る六日から上映に決定し

### 更らに映畫界異動か

大日活にては日活映畫解約以來パラマウント映畫及び河合映畫を上映し來つたが、これは暫定的興行方針と見られ當然映畫配給に異狀を生ずるものと豫想され長館主は再度上阪し映畫會社と折衝しつゝあつたところ、愈々この程大阪にて帝キネ本社と正式契約をなし來る六日より大日活にて帝キネを上映し、十四日より帝キネ特作品「嘆きの都」を上映華々しく帝キネとの提携記念興行をなす準備中なる旨、三日大日活側にて正式に發表した、從つて目下上映中の河合映畫は既に解約しパラマウント映畫は從前通りで館名改稱はなほ未定で近く館主歸連後に決定發表する筈である、これがため從來帝キネ映畫を上映し來つた寶館は四日より館内一部改築に着手したが吉田寶館主は潔よく帝キネ上映權の大日活獲得を長大日活館主に譲渡したものだと言明してゐるから今回の帝キネ上映權の異動は豫定通り運んだものであるが、この異動と寶館改築着工をきつかけとして更に映畫界に大異動が豫想されこゝ兩日中の動きが最も注目されてゐる

されまだ表面化せぬ問題までチャンと情報を握つてゐるところ流石に滿洲の立花高四郎である

## 本社特選 新將棋(其九)

平手先 四段 △鈴木禎一
四段 ▲樋口義雄

【圖は】四三歩迄の局面
▲樋口氏(持駒)金銀
△鈴木氏(持駒)角金桂香歩四ツ

△四五桂 ▲三二玉
△二四歩 ▲同歩
△三四香 ▲四二玉
△三一角 ▲五一玉
△三二香成
までにて鈴木氏の勝

【土居八段總評】□本局は双方相懸り戰で對陣した。此時鈴木君は敵の巧みな策戰に對し二八飛引の手段を誤つた爲、些か駒損を招き、指しにくい局面を生じた□其時樋口君は八二香と打つて攻防の意味に指したのは良策なるも以下七三桂利用の好手を屢々逸し四四歩と突いて自から陣容を亂して緊要の際九八馬の拙策を弄した爲敵に巧みに防ぎ切られ指切り模樣を招いた□樋口君は以下攻撃に苦心したが、兵力不足の爲攻勢を執るに難く、敵の善戰に對し策の施しようなく、完全に戰鬪力を失つたのは、詰り九八馬引が敗因である。

【荻原六段解說】鈴木氏四五桂は自玉の安全を見て強襲せしもので、樋口氏同銀では同歩にて次に五五角打があるし、見込がないから三二玉と引いたのである。鈴木氏の二四歩は手筋で、敵同飛なら二五香打でよいのである、その時一五金、二四香、二六金、三四金でよいのである。故に樋口氏同歩も已むなく、三四香にて四一玉では、二三角打ありて遂ひに樋口氏の敗戰に終つた。これは初めの四四角打以下の策戰が不可であつたからで、鈴木氏が七四歩を七六馬と引いて指せば今少し安全に勝てる棋戰であつた。

## 街の小劇場公演會

八日夜本社で

花柳歌子と一座して來連し遂に擬立解散した街の小劇場同人は第一回公演會を來る八日午後七時三十分から滿日講堂に於て開催するがプログラムは中村吉藏作「歌舞伎」二幕、マアレイ作「長兄の權利」一幕、從藤龍一郎作「金を借

## 喜多流例會

喜多流滿洲支部にては來る九日正午から第十四回例會を市內播磨町白井師舞臺で催すが、番組左の如し

▲素謠 紋上、草紙洗小町、三井寺
▲仕舞 雲雀山、葛城、枕慈童、玉葛、大江山、土車、通小町、櫻川、烏頭、湯谷、富士太鼓
▲獨調 湯谷、東北、鐵輪、加茂、玉之段
▲囃子 通盛、芦刈、羽衣、百萬、小督、春日龍神

## 話の泉

街の小劇場が第一回公演會のプロのうちに「長兄の權利」がある▲これは喜面座の第一回試演會に上演した脚本だから玄人と素人の比較が興味を集めてゐる▲上映々畫と館名を懸賞募集した大日活、先づ上映々畫は帝キネと決まつたが、さて館名は▲名稱閱官として鳴らした今井消防署長攝津町に納まり乍ら映畫界の動きの詳しいこと▲或る小部分に限定

## 夜目遠目

花柳界へ浸潤したダンス熱の物凄いこと、この頃は不景氣で宴會もなく座間はまるでホール化してしまつたと云つていゝ位、ダンスのお客は座間へ御案内となつた、ところでダンスでお客があるのは結構だが、藝が切れてやりきれませんとお茶屋でコボしてゐる。

ところがお客にして見れば靴を脱いで座敷で踊るのでは氣が利かぬと文句を言ふから、この嘩嘩は五分と五分、喧嘩兩成敗でホールを本式に作ることだ、そのうちお茶屋へ土足のまゝあがれる時代が來る。


今週の映畫は 三日より九日まで
故毛利鋼夫追善映畫 主演 高田稔●田中絹代● 月田一郎●岩田祐吉
朗らかに泣け
五指の盛名に依り金庫を破る俠盗のものがたり 親友毛利鋼夫の代役として起てる高田稔の熱演を君よ是非見給へ
高田浩吉●林林梅子●實川正三郎大熱技
雄呂血丸
妖刀雄呂血丸に絡むスリルとサスペンスに富める異色派劍戟奇譚を●
松竹ニュース
眼の新聞●人生の羅針盤
開演 晝●十二時半 夜●七時より

南座
階下十錢
一日より河合特作映畫週間 映畫見るならこの機會に
●進人街 高光正三郎入社第一回主演映畫 河合時代映畫・監督 丘 大岡怪童・楠喜久子 助演
裏長屋に住む浪人が美しい酒の爲惚れる河合獨得の大喜劇
●戀人形 河合現代花柳情話・吉村操作 琴糸路・中野洋二
●白粉蜘蛛 河合時代コロ映畫 千葉泰樹作 松本榮三郎・松枝鶴子 美しき白粉ぐもと綽名され婦の爛れし愛慾

大日活

子供の夕 童謠大會 北村席演藝部出演
遼東ホテルルーフ

卅日より封切の名畫
原作ピクトル・ユーゴー●監督内田吐夢●●淺岡信夫主演映畫
ジャンバルジャン 入江たか子●●山本嘉一●助演
御存知源氏小僧 片岡千惠蔵主演映畫 衣笠淳子●●
外人提供 大連防空演習 撮影速報
伊丹萬作監督のユーモア時代劇 きょうに公開された源氏小僧の嫉妬
大連を守れ
常盤座

各藥店ニアリ
最新發明 勢力倍加 新五番千 ニ超スピード 正二ト
滿洲總代理店 大原藥房

おいしいお米の御用命は 來教所 志摩洋行 大連市若狭町

レストラン ロシヤ

作業服 勞働ズボン 學生服 夏服 レンコート 婦人簡單服 蒲團袋
大連市連鎖街

有田音松鑑製 りん病 ばい毒 請合藥
小寺藥局
初期の內ならば治る 二期三期の慢性も不思議に治る
有田ドラッグ

羽根フトン専門 勝山洋行 連鎖街京極

新舊 チクオンキ オトリカヘ イタシマス
デンワ七八四二バン タナカシヨウテン

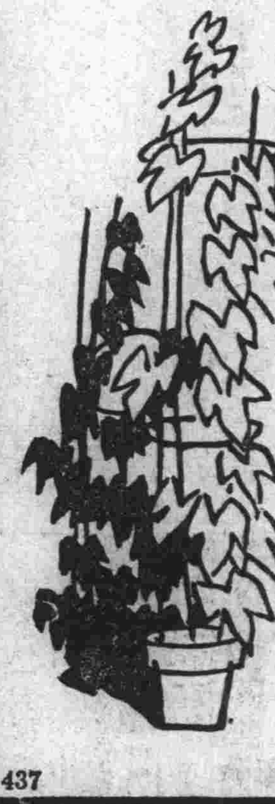


糊 スター糊 文化糊 工業用糊 製造元 持田商店

紫檀細工、支那土産品 内地御土産には最適品 日支公司

家具 電氣 建築用 大理石 並にマブリット 大連大理石製作所

緊縮節約の折柄 特に宿料の勉強と親切叮嚀をモットーと致します 東旅館 富士屋旅館

永原小兒科醫院

洋服はユルヤカにシツクリと 丁子屋洋服店

痛打一撃 形勢逆轉! 堂々頭痛を壓してノーシン 凱歌を奏す

榮光之上無 六一〇ハップ あせも たゞれ 一浴で治る

全滿洲サービス大賣出し
規定
一、お添物
一、副景品
一、賣出口數
一、奉仕期間
一、抽籤日
一、發表日
賞品
壹等 純毛毛布(二枚續) 一枚 壹本
貳等 上等瀬戸物セット 一組宛 貳本
參等 電氣スタンド 一臺宛 五本
四等 アルミニユウム製湯沸 一個宛 四十本
五等 上等化粧石鹸 一個宛 壹百本以上
興味と人氣百パーセント
愛用家空前の大福音
合名會社 萬玉洋行

# 秦皇島から歐洲へ 滿洲大豆輸出

## いよいよ支那側官商利達公司が今冬の出廻期を注目

北寧鐵路局長高紀毅氏が昨年春以來再三提議した秦皇島の自由運賃率はわが郵船、商船兩社の反對も奏效せず遂に本年一月廿二日に至り歐洲復航運賃同盟倫敦本部に於てこれを認容するに至つたので從來大連、浦鹽の兩港より輸出されてゐた歐洲向滿洲特產物は新に秦皇島よりも積出さるゝこととなり殊に支那側の必死的の鐵道政策と相俟つて滿洲特產物の歐洲向輸出系統に一變革を來し葫蘆島築港完成までの暫定的輸出港としての秦皇島の出現は大連港の繁榮に影響するところ尠からずとして關係方面の留意の的となつてゐた、その後支那側官商或は外商によつてボツボツ秦皇島より歐洲向大豆の輸出が計畫されたが種々の事情によりて實現し得なかつたが、**今回大豆の買占以來自ら輸出の機會を狙つてゐた官商利達公司は大豆二千噸を秦皇島より歐洲へ輸出**することゝなり、北獨逸ロード汽船會社のコンプレンツ號は右大豆を積載し本月中旬大連に回航更に歐洲へ向ふこととなつた、卽ち秦皇島の自由運賃率が認容されて以來利達公司が第一回のスタートを切つたもので、**今冬の出廻期には相當秦皇島より輸出をみるであらう**と觀られてゐる

# 大連商議 正副會頭 就任を承諾

去る一日改選された大連商工會議所正副會頭のうち副會頭に擧げられた藤田臣直、田村羊三の兩氏は席上、一應關係會社の諒解を得たうへでの條件付就任承諾をなしたが、三日午後兩氏より會議所へ正式に就任を承諾して來たので會議所ではさきに就任承諾せる會頭村井啓太郎氏と藤田、田村の兩副會頭就任を改めて關東廳へ申請した

# 大連商議退職役員 送別慰勞午餐會

大連商工會議所では去る七月滿期退職せる特別常議員大藏公望氏、副會頭山口恒三氏及び常議員六氏を正賓とし七日正午ヤマトホテルに於いて役員集り送別慰勞午餐會を催すと

# 內地向滿洲米 檢查料金割引 繼續に決定

全滿米穀檢查所にては昨年六月役員會に於て內地向輸出米穀檢查料金を一叺につき十錢のところ半額の五錢に低減し本年五月末日まで實施したがその後財界は依然好轉するに至らず寧ろ益々深刻化する現狀に鑑み今後更に一ケ年間割引を繼續することに決定した

# 七月中綿糸生產高

七月中における綿糸生產高は左の如く前月より三千四百三十五梱を增加した

| | |
|---|---|
| 七月中 | 二二七、一九一 |
| 六月中 | 二二三、七五六 |
| 增加 | 三、四三五 |

# 滿鐵東支會議 開始は九月か

## 各代表者そろはず

## 滿烏協定の改訂交涉と

【ハルビン特電三日發】滿烏協定の改訂交涉と南滿東支會議は八月中旬より併行してハルビンで開かれるものと期待されてゐたが、東支鐵はルデイ局長が一ケ月の豫定で浦鹽、ハバロフスクの方面に赴き、烏鐵はチエツトベルイフ局長が七月末ハバロフスクに歸任せるもコルチコフ駐哈代表は歸任せず、加ふるに滿鐵は職制改正問題で宇佐美氏の歸任が遲れ當分開始の見込なく一般の觀測では兩交涉とも九月に入つてからとされてゐる、尙一九二八年の第二次滿烏協定交涉の際も九月より始めて容易に纏まらず翌年の二月に至つて漸く成立したる例もあり、今年も僅一個月たらずでは調印もむづかしく十月一日の新出廻り年度には間に合はぬのではないかといはれて居る

# 篠崎商議書記長

大連商工會議所篠崎書記長は關稅諸稅に關する問題その他經濟事情調査のため來る八日出帆の長春丸にて上海、青島に出張するが二十二日歸連の豫定

# 猶豫案實施の 七ケ國協定

## 本月中旬ごろ調印か

【東京四日發】ドイツ賠償金、對米戰債のモラトリアム案實施に關する細目協定については目下ロンドンで日、英、米、獨、佛、白、伊七國財政專門家會議で協議中であるが、右協定案は既に重要部分の確定を見たので十五日には參加各國政府代表の調印を得る運びとなつた、しかし本協定はヘーグ賠償條約、各國對米戰債支拂協定その他關係條約協定の條項中フーヴアー案の實施により當然改正を要する條項の改訂に關する協定を主要內容とするものである

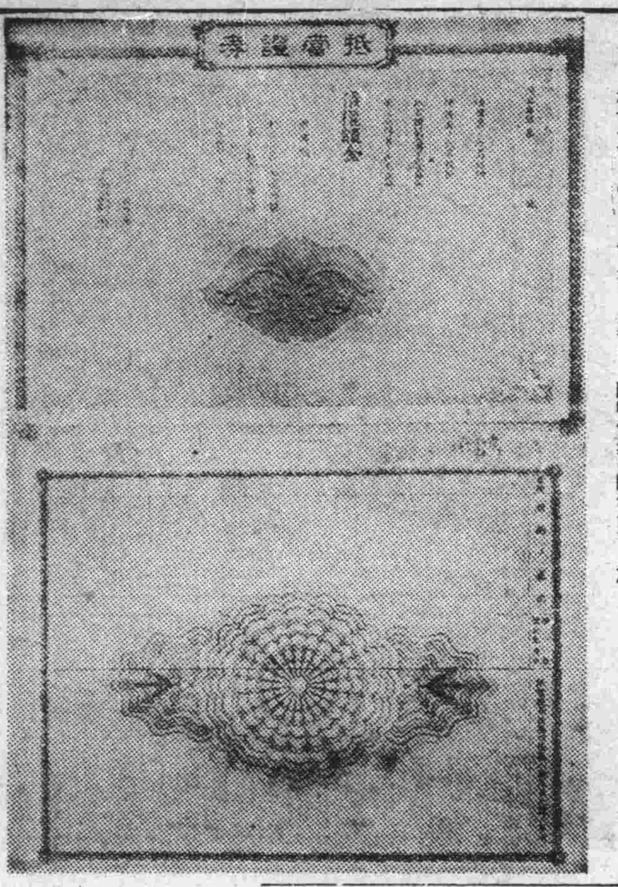

# 新しく出來た 不動產證券

從來不動產金融はなかなか手數が面倒であつたが新法實現によつて土地、家屋等の不動產物件を債權債務者合意によつて一葉の證券化し自由自在に金融することが出來、しかも債務者が義務を果さない時は直に債權者は競賣手續きを取得るといふ抵當證券法はいよいよ八月一日から實施された【寫眞はその抵當證券】

# 市民のお臺所

## 大連中央卸賣市場

## 過去と將來

……㊁……

### 市場改善論の起つた原因

中央卸賣市場の制度や組織は開設以來そのまゝ今日に及んでゐるから遂べない、本回には中央市場といへば紛糾といふ文字を聯想させられる位に絕え間なく惹起した市場改善問題の經過を簡單に述べる順序として、紛糾乃至改善論の起らざるを得なかつた原因について考察を加へてみやう、そしてこの原因は開設當時既に蒔され今日なほ何等かはらないものである

◇

開設後二ケ月たゝずして起つた場外取引禁止問題當時、大連農會が臨時總會決議として當局に提出したものをみると、中央市場の缺陷を制度、設備及び收容方法の三項に亙つて列擧し、設備において市場敷地の狹小なること、市場建物が出荷に對し狹隘なること、貯藏倉庫の設備なきこと、自動車荷馬車、荷車、自轉車などの收容所なきことをいつてゐる、それは尤もな次第で、ためにその後當時の石本市長は市場を入船町二番地の一部に移轉すべく立案したこともあり、また今後とも講究を重ねべく、何時かは移轉せねばならぬものである、然しこれが從來行はれた市場改善運動の直接原因ではなかつたのも事實であり、この意味における收容方法の缺陷の如きは更に微力なものであつた

◇

然らば改善論の主因は何であるかそれは制度上の缺陷にあつて既にこれだけで充分な原因となつてゐるのである、汎く中央卸賣市場は制度の上より卸賣人の收容方法を卸賣人一人にするか、それとも二人以上にするかといふ單一制と複數制の二つに分つことが出來る、而して兩制度の優劣長短については議論甚だ喧しくて定說なく結局市場自體や環境などの各種事情に基いて定むるほかないやうである大連中央市場は複數制に屬するが改善をいはれるのは必ずしも一般に複數制が有つ短所缺點のためではない、特殊事情卽ち卸賣人の殆ど全部が仲買人を兼業してゐる點と卸賣人の荷主に對する精算が甚だ公明を缺き種々の不正行爲を伴ふといふ二點が致命的缺陷として改善を必然的ならしめてゐるのである

◇

以上の二大缺陷につき少しく具體的に述べてみやう、先づ卸賣人三十四名（內支那人十九名）中、仲買人を兼業するもの三十名（內支那人十九名）の多數に上り仲買人五十四名の過半數を占めてゐるのみならず、彼らの大多數は更に小賣業をも兼ねてゐるのである、而してこれら兼業卸賣人がその出荷上場したものを自ら仲買行爲として買戾した比率は驚くべし、總出荷額に對し初年度において六十八パーセント第二年度において六十八パーセントに達してゐる、一體これは何を意味するのか、卸賣人は自己の出荷品を恣意に釣上げて自ら競落したりその他兼業の武器により種々の手段を講じて一般仲買人を容易に牽制することが出來るのである、さればいくら公正な市場相場の樹立を望むも、それは木に緣つて魚を求むる類であり彼ら兼業者は一般消費者の利益を蠶食しつゝ而も二重の口錢を稼ぎ或は小賣して三重の口錢を利得するのである、勿論いづれの市場取引にせよ多少の兼業が行はれるのは已むを得ないとされてゐるが大連の如く甚だしくなれば一般消費者が斷じて默過しないのは當然であらねばならぬ

◇

第二の缺陷たる精算行爲の不公正についていへば卸賣人組合が市において精記帳したるものを受けて整理し各卸賣人に通達するまでは正確に行はれるが卸賣人が荷主に仕切る段取に至つて或は單價を或は數量を平氣でゴマかすのである市當局において調査したところを例示すれば調査件數四十六件中不正仕切四十二件に上りその不正仕切金額は取扱ひ總額の六分強に當つたといふ而もその方法たるや同一品種品に多數同業者が取引參加する場合は檢事證見を恐れて單價はそのまゝとし虛僞の破損腐敗などを口實として數量をゴマかし若し同業者の競爭がなかつたりあつても特に損傷腐敗し易く或は相場の變動甚だしきものについては單價數量ともゴマかし二割以上の不當利得を貪ることも少くないといはれる、かくの如き弊風が浸潤し殆ど公然の秘密視されてゐるのであるから常に不測の損害を蒙る生產者や一般荷主が改善を叫ぶのも當然だといはれねばならぬ

◇

以上の二大缺陷を擧ぐれば改善せざらんとするも改善せざるを得ないわけが分明すべく、かくて絕えず單複兩制度の論爭や會社單一制市營單一制その他雜多な制度論爭が展開された次第であるが、茲に注目すべきことは以上の缺陷に對しては何人も正面より否定するを得ず而して何とかせねばならぬといふことについてはこれ又現狀維持を主張する支那側取引人のほか何人も異存がなかつたことである

**經濟知識**

# メキシコの 幣制改革

◇—世界の銀價のうへに<br>
◇—及ぼす影響は見もの

▼…數年前メキシコ大統領としてその鐵血政策を謳はれたカリエス將軍が今度畑ちがひの銀行界に乘出すことになつた、卽ち政府の要請によつてメキシコ銀行の總裁となり、ペソ貨下落により釀成されたメキシコの財政危機救濟に昔日の鐵腕を振はうと云ふのである

▼…メキシコは表面上は金本位國である、本位貨はペソと云つて金純分は七五センチグラム、平價は米貨四十九セント八五で、日本の約一圓に相當する、然しこの金ペソは現實に於て殆んど流通してゐない、實際上流通してゐるのはアメリカのドル金貨と銀ペソである、銀ペソは法律により金ペソと同一價値を有するものと定められてある。

▼…此外にメキシコ銀行發行の紙幣がある、この銀行は一九二五年九月一日設立されたもので、公稱資本金一億金ペソ、その株式の五割一分は政府が持つてゐる、同行は金貨、金塊、外國爲替、短期商業手形を引當てにその倍額迄紙幣を發行し得ることゝなつてゐた然しこの紙幣は流通市場では殆んど顏を見せないやつと三百萬ペソばかり發行されてゐる丈けだから

▼…通貨の大部分を占める銀ペソは金ペソとは同一價値と定めてあるが、然しいくら法律でかうきめて置いた處で、銀の値段が下がつては到底この比率は維持出來るものではない、銀ペソは最近非常なディスカウントとなつた、ひどい時には三割の開きが生じた、政府ではこの銀貨の價値下落を防ぐ爲に數年來いろいろと手をつくした、流通市場より銀貨を回收したり、爲替の買支へをしたり、外國より金貨を輸入したり、外債支拂を延期したり——いろいろと對策を講じたがあまり著しい效果は見えなかつた。

▼…そこで遂にカリエス氏の出馬となつた譯だが、この「財政的執政官」が果して如何なる腕を振ひ得るか、七月二十六日メキシコシチー發電によると、メキシコの諸銀行代表は財務省と協議の結果今後銀貨を以つて唯一の法貨とし金貨は全部回收して了ふことに決した、又メキシコ銀行はカリエス氏統率の下にメキシコの聯邦準備銀行となる事になると。

▼…金貨を回收し銀貨を唯一の通貨とすることは實質上銀本位に復歸することである、然し銀と因緣の絕ち切れぬメキシコとしては寧ろ自然に歸つたものと云はねばならぬ、この決定が世界の銀價の上にどんな影響を及ぼすか、今後の見物である、因にカリエス將軍は本年五十四歲、一九二四年大統領に當選し二八年辭職したが、その間、外國主義としてアメリカの金權帝國主義に頑强に抗爭し、又カトリック教に對して徹底的彈壓を加へたので有名となつた。

# 黃塵

◇…全滿輸出組合の設立運動が在滿七商工會議所の提唱によつて行はれる趣旨に於て理想として寔に結構。

◇…然しながら滿洲輸出品中一般商人の扱ふもので特產を除けば餘す所幾何もない、從つて特產組合がその基本となるは必定であらう。

◇…だが奧地の特產商と大連の當業者とは利害の相反するを常とする、卽ち奧地は賣方、大連は買方といつた狀態に置かれてる事情にあり利害は必ずしも一致しない所、此の運動に難色あるを思はせる。

◇…先づ首肯し得べき具體案こそ聞かまほしきものである。

◇…大合同增資後の朝運、八月一日より全鮮的運送統制の下に開業の筈だつたが、今尙ほ惱みさはチト醜體である。

◇…運合の大方針が決定し、而も職制や人事關係で紛糾するとは何の態だ。

◇…所謂船頭多くして船山に登るの類である、先づ何よりも當局の御諚通り双方互讓さつしやれ

## 市場電報

### 銀塊及爲替

| | |
|---|---|
| 倫敦銀塊 | — |
| 同　先物 | — |
| 紐育銀塊 | 二八仙〇分〇 |
| 孟買銀塊 | 四四留比四分一 |
| スチール | 八六弗四分三 |
| アナコンダ | 二五弗八分一 |
| 英米爲替 | 四弗八六仙六分一 |
| 米日爲替 | 四九弗三八仙 |
| 米支爲替 | 三〇弗四分三 |

### 棉花

●米棉

| | |
|---|---|
| 現物 | 八仙三五 |
| 十月 | 八仙二七 |
| 十二月 | 八仙四八 |
| 一月 | 八仙五七 |
| 三月 | 八仙七九 |
| 五月 | 八仙八六 |
| 七月 | 九仙一〇 |

●印棉

| | |
|---|---|
| ベンゴール | 一三三留比 |
| ブローチ | 一六六留比 |

| 大阪期米 | 前場寄 | 前場引 |
|---|---|---|
| 當限 | [illegible] | [illegible] |
| 中限 | [illegible] | [illegible] |
| 先限 | [illegible] | [illegible] |

| 東京期米 | 前場寄 | 前場引 |
|---|---|---|
| 當限 | [illegible] | [illegible] |
| 中限 | [illegible] | [illegible] |
| 先限 | [illegible] | [illegible] |

| 神戸期米 | 前場寄 | 前場引 |
|---|---|---|
| 當限 | [illegible] | [illegible] |
| 中限 | [illegible] | [illegible] |
| 先限 | [illegible] | [illegible] |

| 大阪株式 銘柄 | 前場寄 | 前場引 |
|---|---|---|
| 大株新 | [illegible] | [illegible] |
| 大新 | [illegible] | [illegible] |
| 鐘紡 | [illegible] | [illegible] |
| 鐘新 | [illegible] | [illegible] |
| 日糖 | [illegible] | [illegible] |

| 東京株式 銘柄 | 前場寄 | 前場引 |
|---|---|---|
| 東株 | [illegible] | [illegible] |
| 東新 | [illegible] | [illegible] |
| 郵船 | [illegible] | [illegible] |
| 五品 | [illegible] | [illegible] |
| 豆 | [illegible] | [illegible] |

| 大阪棉糸 | 前場寄 | 前場引 |
|---|---|---|
| [illegible] | [illegible] | [illegible] |

| 大阪棉花 | 寄付 | 大引 |
|---|---|---|
| 當限 | [illegible] | [illegible] |
| 先限 | [illegible] | [illegible] |

| 橫濱生糸 | 前一節 | 前二節 |
|---|---|---|
| 八月 | [illegible] | [illegible] |
| 九月 | [illegible] | [illegible] |
| 十月 | [illegible] | [illegible] |
| 十一月 | [illegible] | [illegible] |
| 十二月 | [illegible] | [illegible] |
| 一月 | [illegible] | [illegible] |

### 印度麻袋

| | |
|---|---|
| 鐵筋直積 | 三留比八分一 |
| 青筋直積 | 二留比十六分九 |
| 爲替相場 | 一志七片二分三 |

## 市況（四日）

### 特產

#### 過般の降雨に 大豆弱含

今朝の定期は大豆は過般適量の降雨ありて作柄良好を傳へて弱含みを呈し豆粕は區々保合豆油は軟り商狀を辿り高粱は小堅く大引した

◇定期前場（銀建）

▲大豆（軟調）單位厘

| 限月 | 寄付 | 高値 | 安値 | 大引 |
|---|---|---|---|---|
| 八月末 | 六一九〇 | 六二四〇 | 六一九〇 | 六二一〇 |
| 九月末 | 六二五〇 | 六二九〇 | 六二五〇 | 六二七〇 |
| 十月末 | [illegible] | [illegible] | [illegible] | [illegible] |
| 十一月末 | [illegible] | [illegible] | [illegible] | [illegible] |
| 十二月末 | [illegible] | [illegible] | [illegible] | [illegible] |
| 出來高 | 二百二十六車 | | | |

▲普通大豆　出來不申

▲豆粕（强保合）單位厘

| 限月 | 寄付 | 高値 | 安値 | 大引 |
|---|---|---|---|---|
| 八月限 | 二〇〇〇 | 二〇〇〇 | 二〇〇〇 | 二〇〇〇 |
| 九月限 | 二〇〇五 | 二〇〇五 | 二〇〇五 | 二〇〇五 |
| 十一月限 | [illegible] | [illegible] | [illegible] | [illegible] |
| 十二月限 | [illegible] | [illegible] | [illegible] | [illegible] |
| 出來高 | 六萬八千枚 | | | |

▲豆油（軟り）單位錢

| 限月 | 寄付 | 高値 | 安値 | 大引 |
|---|---|---|---|---|
| 八月限 | [illegible] | [illegible] | [illegible] | [illegible] |
| 九月限 | [illegible] | [illegible] | [illegible] | [illegible] |
| 十月限 | [illegible] | [illegible] | [illegible] | [illegible] |
| 十一月限 | [illegible] | [illegible] | [illegible] | [illegible] |
| 十二月限 | [illegible] | [illegible] | [illegible] | [illegible] |
| 出來高 | 一萬五千箱 | | | |

▲高粱（强調）單位厘

| 限月 | 寄付 | 高値 | 安値 | 大引 |
|---|---|---|---|---|
| 八月末 | [illegible] | [illegible] | [illegible] | [illegible] |
| 九月末 | [illegible] | [illegible] | [illegible] | [illegible] |
| 十月末 | [illegible] | [illegible] | [illegible] | [illegible] |
| 十一月末 | [illegible] | [illegible] | [illegible] | [illegible] |
| 十二月末 | [illegible] | [illegible] | [illegible] | [illegible] |
| 出來高 | 四十五車 | | | |

▲包米　出來不申

◇現物前場（銀建）

| | 寄付 | 大引 |
|---|---|---|
| 混保大豆（袋込裸殼） | 六二五〇 | 六二四〇 |
| 出來高 | 七十車 | |
| 普通大豆（袋込裸物） | 六一〇〇 | 六〇九〇 |
| 出來高 | 二十車 | |
| 豆粕 | 二〇〇〇 | 二〇〇〇 |
| 出來高 | 一萬五千枚 | |
| 豆油 | 一五五〇 | 一五五五 |
| 出來高 | 七千箱 | |
| 高粱 | 三五二〇 | 三五二〇 |
| 出來高 | 五車 | |
| 包米 | 出ヶ不申 | |

◇定期喰合高（三日帳入）

| | | 前日對比較 |
|---|---|---|
| 大豆 | 三二六三車 | 一六車 |
| 高粱 | 七二八車 | 二七車 |
| 豆粕 | 九一六千枚 | 五五千枚 |
| 豆油 | 四七〇五百箱 | 六〇百箱 |

### 豆

旱天續きで本年の作柄を懸念されてゐた大豆も過般の降雨で良好を傳へ今朝氣配は軟弱を辿つた▲近來官商も弗々賣り出して來た模樣であり永衡は現物大豆は油房二十車、丁新昌三井豐年五十車で七十車の手合▲普通大豆は二十車で成發東、福順厚の賣りに西記、萬壽長、東和、天和成の買物▲リダ公司が奉皇島より歐洲向大豆輸出のスタートを切つた、ソウエートの陸路輸送と相俟つて今冬は相當の爭奪戰が行はれよう

| | | | |
|---|---|---|---|
| 十一時 | 四四五 | 二三四〇 | 二三三〇 |
| 十二時 | 四四六五 | 二三一〇 | 二三三〇 |
| 出來高（銀對金）（銀對洋） | 一萬二千圓 | 五萬二千圓 | |

### 銀

今朝海外銀塊は倫敦休會、紐育二高、孟買二高と小戾りを入れ▲上海標金も一兩乃至四兩方下廻りず無味閑散にて十錢乃至二十錢高の小戾りを呈した▲目先き觀については市場ダレ切つてゐるので完全に夏枯氣分橫溢し興味を失つてゐるが當分小巾保合の凡調を續くるとみるもの多く▲マバラ筋でも暴さは暴し店に寄付かず形勢を觀望するもの續出してゐる

### 株

今朝內地主力株は弱保合を傳へ前場引に至り一段と弱含み商狀を入れたが▲何分にも連續安のあとさて安値賣りは警戒され下げ渋る傾きがあるやうだ▲むしろ目先きは戾り賣人氣のやうにみられ小巾往來を當分續けるとみる向が多い▲昨今公債は惡材料が續出して落潮續いており▲從來四分半利公債發行說のため買募はれてゐたものがすつかり形勢一變した▲これに對しコールは豫想外に暴騰したのが目立つ

### 糸

米棉四、五ポイント安、印棉保合、七月中の生產高發表も豫想より多かつたが▲大阪三品寄りは小綻りにて引けは鈍狀を報じた▲米棉作は久しく理想的の天候に惠まれてゐたり、この天候に支配される米棉相場に向ふのは無理かも知れぬ▲それより落付く所まで落付かせて値詰りを見た上で買ふべきだが▲當市地場ではあまり餘力なく大抵甑鍊時代だと見て辛抱するほかなからう

### 前場

錢安、東京短期も東新十錢安、鐘新五十錢安と弱保合を入れ當市も五品延べ十錢高、東新四十錢安とボンヤリを呈し無味凡調

◇定期

| 銘柄 | 當限 | 先限 |
|---|---|---|
| 新豆（寄／引） | — | — |
| 錢鈔（寄／引） | — | — |
| 氷新（寄／引） | — | — |
| 五品（寄／引） | — | 一〇、九 |

◇延取引（單位錢）

| 銘柄 | 寄値 | 高値 | 安値 | 大引 |
|---|---|---|---|---|
| 五品 | 一〇五 | 一〇五 | 一〇五 | 一〇五 |
| 新豆 | — | — | — | — |
| 錢鈔 | — | — | — | — |
| 氷新 | — | — | — | — |
| 大新 | — | — | — | — |
| 東新 | [illegible] | [illegible] | [illegible] | [illegible] |
| 鐘新 | — | — | — | — |

▲爲替及受渡日步

| 銘柄 | 爲替 | 受渡 | 代渡代引 | 日步 |
|---|---|---|---|---|
| 五品 | [illegible] | [illegible] | [illegible] | [illegible] |
| 新豆 | [illegible] | [illegible] | [illegible] | [illegible] |
| 錢鈔 | [illegible] | [illegible] | [illegible] | [illegible] |
| 氷新 | [illegible] | [illegible] | [illegible] | [illegible] |
| 東新 | [illegible] | [illegible] | [illegible] | [illegible] |
| 鐘新 | [illegible] | — | — | — |
| 大新 | [illegible] | — | — | — |

### 滿鐵株（保合）

| | |
|---|---|
| ▲東短前場 滿鐵新株 | 二十四圓丁度 |
| ▲大阪現物 滿鐵舊株 | 四十八圓三十錢 |

### 後場（弱保合）

◇定期

| 銘柄 | 當限 | 先限 |
|---|---|---|
| 新豆（寄／引） | — | — |
| 錢鈔（寄／引） | — | — |
| 五品（寄／引） | — | 一二、四 |

◇延取引（單位十錢）

| 銘柄 | 寄値 | 高値 | 安値 | 大引 |
|---|---|---|---|---|
| 五品 | 一〇五 | 一〇五 | 一〇五 | 一〇五 |
| 新豆 | 一三 | 一三 | 一三 | 一三 |
| 錢鈔 | — | — | — | — |
| 大新 | — | — | — | — |
| 東新 | 三四 | 三四 | 三四 | 三四 |
| 鐘新 | — | — | — | — |

株式出來高（三日）

| | |
|---|---|
| 定期 | 三〇枚 |
| 現物 | 四四〇枚 |
| 合計 | 四七〇枚 |
| 早渡株數 | 四、八九〇枚 |
| 發行高 | 六〇、六四五圓 |

### 錢鈔

#### 銀塊小高 鈔票小綻り

今朝海外銀塊は倫敦休會紐育二十八仙丁度（八分の一高）孟買四十四留比四分の一（八分の一高）英米四弗八十六仙丁度（同事）米支三十弗八分の五（同事）米日四十九弗三十八仙（一仙安）滙申七十一兩七二五、滙煙六十九兩五〇、大洋百圓三十錢、上海標金も弱保合を入れたので當市小綻りを呈した

◇定期取引（單位錢）

| | 寄付 | 高値 | 安値 | 大引 |
|---|---|---|---|---|
| 期近 | [illegible] | [illegible] | [illegible] | [illegible] |
| 出來高 | 期近七十二萬圓 | | | |

◇現物取引（單位錢）

| | 鈔對金 | 銀對洋 | 金對洋 |
|---|---|---|---|
| 九時 | [illegible] | [illegible] | [illegible] |
| 十時 | [illegible] | [illegible] | [illegible] |

### 埠頭在庫貨物

7月28日　（單位噸）

| 品目 | | 本年ノ本日 | 昨年ノ本日 |
|---|---|---|---|
| 大豆 | 混保 | 175,919.7 | 46,656.3 |
| | 非混保 | | |
| | 白眉豆 | 2,538.8 | 715.1 |
| | 青豆 | 483.6 | 201.8 |
| | 合計 | 178,942.1 | 47,573.2 |
| 小豆 | | 6,458.7 | 1,482.7 |
| 吉豆 | | 1,233.4 | 1,601.7 |
| 高粱 | | 19,534.0 | 4,112.7 |
| 包米 | | 1,453.3 | 1,229.2 |
| 大米 | | 146.9 | 17.1 |
| 小米 | | 182.9 | 200.5 |
| 麥子 | | | 40.3 |
| 蕎麥 | | 475.0 | 809.2 |
| 芝麻 | | 37.1 | 57.4 |
| 大麻子 | | | 155.7 |
| 小麻子 | | 113.4 | 446.5 |
| 蘇子 | | 650.7 | 57.1 |
| 落花生 | | 1,471.3 | 2,462.9 |
| 雜穀 | | 845.9 | 377.7 |
| 豆粕 | | 15,780.2 | 6,272.0 |
| 雜粕 | | 1,212.3 | 762.6 |
| 獸骨 | | 84.4 | 40.0 |
| 豆油 | | 2,740.0 | 2,312.2 |
| 其他ノ油類 | | | |
| 麥粉 | | 1,731.0 | 11,183.5 |
| [illegible] | | | 77.9 |
| セメント | | 1,450.9 | 1,559.2 |
| 鉄子 | | 242.4 | 587.9 |

### 株式

#### 內地株弱保合 當市鈍狀

今朝北濱定期は大株同事、大新六十錢安、鐘紡三十錢安、鐘新四十錢安

### 商品

#### 麻袋小綻り 綿糸小安

◆麻袋　產地情報は青筋十六分の三、鐵筋八分の一高、爲替強含み銀塊休會、鈔票强保合に當市は輸入屋筋が賣氣あるも代理店筋は買氣薄のため出合少く閑散

◇定期取引

| 銘柄 | 約定期 | 値段 | 數量 |
|---|---|---|---|
| 鐵麻 | 十二月限 | 二〇、七 | 二 |

### 上海爲替情報

【上海四日發】銀塊の小高と英國の一千萬磅クレヂツト設定の報に爲替近物に銀貨の賣り物あり、標金安寄りしたるも[illegible]大連筋の買に戾した所で元成亭、[illegible]永少し賣り大連筋八月[illegible]八分の七少し賣る、[illegible]分の三銀行買手の保合、輸出入共なく爲替閑散

◇定期取引

| 銘柄 | 約定期 | 値段 | 數量 |
|---|---|---|---|
| 福助 | 一月限 | 二二、三 | 一〇 |
| 出來高 | 十梱 | | |

印棉保合、綿糸 米棉四、五ポイント安、大阪三品は期近二三十錢高、中限先限一、五十錢高と小綻りに寄付きアト小一圓安と鈍狀を呈し地物氣薄にて見送る

### 上海標金

| | |
|---|---|
| 寄値 | 七三七兩五 |
| 高値 | 七四〇兩八 |
| 安値 | 七三六兩五 |
| 止値 | 七四〇兩〇 |

### 手形交換高（四日）

| | | |
|---|---|---|
| 金 | [illegible] | [illegible] |
| 銀 | [illegible] | [illegible] |

### 爲替相場

正金（銀建）

- 日本向參着 [illegible]
- 同　十五日 [illegible]
- 上海向參着 [illegible]
- 同 [illegible]

正金（金建）

- 倫敦向電信 [illegible]
- 信用付三月 [illegible]
- 米國向電信 [illegible]
- 同六十日拂 [illegible]

鮮銀（金建）

- 倫敦向電信 [illegible]
- 同　二ケ月 [illegible]
- 紐育向電信 [illegible]
- 上海向電信 [illegible]
- 同 [illegible]
- 日本向電信 [illegible]
- 同十五日拂 [illegible]

### 奧地市況

錢鈔

| | | |
|---|---|---|
| 奉天（現物） | 奉票 | [illegible] |
| 奉天（先物） | | [illegible] |
| 大洋票（定期） | | [illegible] |
| 開原（現物）（當限）（先限） | 大洋 | [illegible] |
| 安東（當限）（先限） | 鎮平銀 | [illegible] |
| 哈爾濱（現物） | 大洋 | [illegible] |

特產

▲大豆

| | 寄付 | 大引 |
|---|---|---|
| 開原 八月限 | [illegible] | [illegible] |
| 開原 九月限 | [illegible] | [illegible] |
| 開原 十月限 | [illegible] | [illegible] |
| 長春 八月限 | [illegible] | [illegible] |
| 長春 九月限 | [illegible] | [illegible] |
| 長春 十月限 | [illegible] | [illegible] |
| 哈爾濱 八月限 | [illegible] | [illegible] |
| 哈爾濱 九月限 | [illegible] | [illegible] |
| 哈爾濱 十月限 | [illegible] | [illegible] |

▲高粱

| | 寄付 | 大引 |
|---|---|---|
| 公主嶺 八月限 | [illegible] | [illegible] |
| 長春 八月限 | [illegible] | [illegible] |
| 哈爾濱 八月限 | [illegible] | [illegible] |

▲小麥

| | 寄付 | 大引 |
|---|---|---|
| 哈爾濱 八月限 | [illegible] | [illegible] |
| 哈爾濱 九月限 | [illegible] | [illegible] |
| 哈爾濱 十月限 | [illegible] | [illegible] |

### 各地特產發送高

| | 大豆 | 高粱 | 豆粕 | 雜穀 |
|---|---|---|---|---|
| ▲開原 | 一五車 | 三車 | — | 三車 |
| ▲四平街 | 四車 | 一車 | — | 七車 |
| ▲公主嶺 | 六車 | 二車 | — | 二車 |
| ▲長春 | 四〇車 | 三車 | — | 三車 |

### 大連埠頭到着特產數量

| | |
|---|---|
| 大豆 | 二三四車 |
| 雜穀 | 一三車 |

株式會社 德泰公司
大連市山縣通五　電話 番

株式の御取引は山田へ…
山田商店株式部
山田商店は五品取引所と同日生れの老舗で熟練確實なる者揃の機關であります少數株でも御取扱致しますから續々御利用の程御願申上ます「滿鐵株」は煩瑣な手續一切を弊店で引受けますから株式としては極簡單に御取引が出來ます

株式會社 正隆銀行
本店 大連
頭取 安田善四郎

大連の紙屋
和洋紙各種
製圖小間紙
大連大山通
光明洋行
電話 七〇五九
振替大連 三四〇

旅
汽車 航空 汽船
切符發賣
ツーリスト・ビューロー
大連市伊勢町角 電話5554・4773番

ベニヤとベニヤドアー
一番信用店
日高永興號
電話 五〇六二 一九二二 四五八

大阪商船出帆
日清汽船大連出帆
大連汽船出帆
國際運輸株式會社大連支店
大阪商船株式會社大連支店
阿波共同汽船
島谷汽船大連出帆
松浦汽船大連出帆
朝鮮郵船大連出帆
近海郵船大連出帆
日本郵船出帆
[illegible]

質
貸出勉強
信用第一
博多屋本店質部
イワキ町八九（西通筋角）
電話 四五三番
保管確實

●頭痛にノーシン●

印刷一般
滿日社印刷所

ピアノ
オルガン
レコード
チクオンキ
各種有名品特約販賣
ナニワ樂器店
大連市大山通
電話 二二六四八番
振替大連 二二六四一番

滿洲日報

黑松 白鹿 酒界の權威 灘辰馬本家釀 大連 白鹿商店

# 韓氏の態度により 石軍の運命決定
## 目下主力部隊を集結中 損害甚だ僅少

【北平特電三日發】山西軍の寢返りに遂に退却を餘儀なくされた石友三軍は大した損害を蒙らず目下東南方に引揚げ目下冀縣に主力部隊を集結中で山東省境に向ふべく準備中であるが、果して韓復榘氏が約六萬五千の大部隊を入れるや疑問視され韓氏の態度は注目されてゐる

# 今後の北支時局
## 韓氏を中心として動く

【天津特電四日發】雄圖空しく挫折し山東に向ひつゝある石友三軍六萬餘中、石友三氏は自らその精銳部隊三萬を率ゐて兩三日中に德州、禹城一帶に到着する筈であるが中央は極力韓復榘氏に石軍の徹底的討伐を嚴命してゐるが、恐らく石友三氏自身は四圍の事情で時局の表面より姿を消すかも知れぬが其實力部隊は韓復榘軍に改編されるだらうと觀られ今後の韓氏を中心とする東北、山西、中央の關係成行きは重視されてゐる

## 東北山西兩軍は協力し追擊
### 石軍は山東省境へ

【北平特電三日發】雄圖空しく敗れ東方に退却した石友三軍は𡿏強を經て山東省境に向ひつゝあるが中央軍の先鋒は南宮に達し東北山西兩軍は協力して追擊中である、韓復榘の態度如何では全部潰滅の外なしと云はれてゐる

## 石軍失敗の原因

【北平特電三日發】石友三軍の天津攻略は遂に失敗に歸し北方反蔣運動は地方的打擊を受け山西軍をして今回の態度を執らしめたのは徐永昌氏が持歸つた軍費百萬元と察哈爾、綏遠及び石家莊の地盤を與へるといふ約束である、また今後第二の石友三が現はれるとも彈藥及び軍需を安給の途なき限り西北、山西、韓軍等は到底最後の決心を爲し得ないだらう、今回の反蔣運動失敗は一に之等各軍の武器彈藥が極度の不足による

【東京特電四日發】四日軍部に入れる情報によれば石友三軍の敗北は事實である、その敗因は石軍に好意を示し居りたる山西軍の主席商震氏が獨斷を以て二箇旅を石家莊に進出せしめ石軍の腹背を突いたので石軍に大打擊を與へ、一方河南の劉峙氏が二箇師を順德附近に進出せしめたので石軍の損害二三千に達し遂に山東方面に向つて潰走するに至つたのである、商震氏がこの擧に出でたのはその地位を保つためで奉天軍に媚たものゝ如くである、山東の韓復榘氏は石軍に對し武裝解除を行ひ自己の部下に編成替へをせんと試みたるも國民政府はこれを許さざるものの如く韓氏は石友三氏に好意を示しつゝその後始末に苦慮しつゝあるといふ、これにより石軍の平津占領の企ては一朝の夢と消え學良氏も初めて安堵の胸を撫で下したものと見らる

## 石氏日本に亡命說
### 韓氏の報告

【北平特電三日發】韓復榘氏は三日張學良氏に電報を寄せ「石友三氏は今次の失敗を悔ひ日本に亡命せんとして居り其の部下軍隊を舊誼ある韓の手で改編して吳れと懇願して來た」旨を報じて來たと

## 津浦線部隊兵站部引揚

【天津四日發】東北軍の討石軍事一段落に津浦線方面第二軍兵站部は昨日來引揚を開始し小麥粉六千袋その他食糧は當地に返送されて來た

## 石家莊は緩衝地帶

【天津特電四日發】商震氏の石家莊出動により同方面は山西軍によつて緩衝地帶となり奉天中央兩軍は直接接觸を避けられる事となつた

# 排日運動激化の兆
## 石軍の背後に日本軍部ありと 南京で惡宣傳の結果

【北平三日發】萬寶山事件朝鮮事件に絡む排日運動は石友三軍敗退により再び儼に擡頭せんとし、南京で于伯群氏が石友三軍の背後に日本軍部ありと宣傳し、今日當地に開かれた討石大會にても委員は口を揃へて石軍の蹶起は日本軍閥の使嗾に因ると力說してゐるから今後排日運動は日を逐ふて熾烈となり或は前例なき運動となるかも知れない

# 後藤伯の遺した對支政策の展望
## (二)
日笠芳太郎

而して伯が日支經濟結合に依る共通利益の共同擁護が「排貨運動の原因を杜絶」するといふのは徹底的の效果論として偉大なる卓見であると共に「戰爭挑發の萌芽を除」することを說いたのは伯の認識の充足を多分に窺知し得ると共に、伯が日支間の戰爭を心窩に憂ひ、平和の大策に精進してゐた意圖が窺はれる、冒頭序文に經濟的協同を以て「漠然たる日支協約」の如きに優る萬々なるを說けるに見るも、協約を漠然たるものとして一に實際的經濟結合に重點を措いてゐるのは、次の論述に依り一層具體づけられる

世人常に支那利權の獲得せざるべからざるを說き、又屢々日支兩國經濟的結合の必要を唱ふ、而して其利權を獲得し經濟結合を形成するの手段方法に至りては、茫々漠々未だ曾て籌畫する所あるを聞かず、彼の所謂支那通なるもの、輙動を觀るに往々輕佻淺薄に流れ、動もすれば奸謀以て利を食らんとし恫喝以て權を奪はんとするが如き其陋劣殆ど名狀するに忍びざるものあり、曾て之を以て利權獲得の唯一の手段となしたるが如きは癡人夢を語るに異ならず、外、信の譏を招き內失敗の禍に陷りたるは素より其所なり。近時漸く昨非を悟り我に取らんと欲するものあれば先づ彼に與ふべきの理あるを覺るや、則ち一資を投ずれば忽ち一利を收めんとし、偶々借款の談あれば乃ち其用途の如何は措いて之を顧みず、直に過當の擔保を要求し又資金の求めあれば其用途の如何は敢て論ぜず、專ら偏重の條件を强請す、其商議の成迹において一點諒恕の認むべきものあらず、其他我支那及び滿蒙を論ずる者徒らに小策を弄し目前の奇利を制せんとす、或は巧言以て彼を欺罔し或は銕兵以て彼を威嚇し其甚だしきに至りては、內亂を教唆し武器を密賣し又吏員に賄賂して非望を逞うせんとす。

拙は益拙、陋は愈々陋、竟に支那官民の感情を害し其禍の及ぼす所啻に個人の利害關係に止らず、延いて兩國間に存する隣誼を傷ひ、日貨排斥の聲四方に喧傳して忽ち彼我國際的紛擾の端を啓き我國威を失墜したるの實踐之を既往に徵して全然否認すること能はざるものあり豈慨嘆に堪ゆべけんや。更に日支經濟的結合の必要を論ずる者に至りては多くは唯其必要を口にするのみにして未だ曾て其實行の方法を查覈する所あらず近時に至り僅に合辦合資の會社組織を企畫する者あるに至れりと雖も、斯くの如きは素より個人の利害に關する私人の結合たるに止まり未だ以て東洋の大局を保全すべき兩國間の結合とするに足らず、苟しくも兩國間の國利民福を增進するの偉業を以て之を一私設會社に望み既に其道を講ずる所以に非ず。蓋し個人の結合は動もすれば私利を營むに汲々として互に相衝突し事業愈々擧らず損失益々加はり錯綜紛亂竟に軋轢反目の結果兩國間の經濟的結合の素旨は之を度外に措きて更に顧るに暇あらざるのみならず、却て其間に溝渠を穿ち兩國間に經濟的反目の端を啓くに至るべし。苟も支那の利權に均霑せんとせば先づ日支兩國の經濟的結合を形成し相共同して共通に利益を收受するの策を立てざるべからず、苟しくも此大本にして確立せば各種の合辦合資の會社も亦其目的を達し兩國の國利民福を增進するを得べし、而して兩國の經濟的結合は自ら一大規模の國家的機關を以て之に當らざるべからず、今や小利を射り小策を弄すべきの秋にあらず又私人的結合を以て一時を糊塗すべきにあらず、時勢を洞察し大局を達觀し籌策悉當以て國家的經濟機關の設立に協力し彼が利用に供し其財政を整理し其經濟を改良せしめば、彼必ず喜んで我と提携し兩國の經濟は益々密接となり、其利害は相共通するに至り利權は求めずして之を收得し國威は期せずして之を發揚するを得ん

×

伯の提唱は所謂「東洋銀行」を主眼とする國家的經濟機關の設立に協力するものであつて、當時の慨歎はこれが可能性を有したが爾後の惡化的變遷は今日通用せぬ破局に到達した、時勢は既往十八年の過程を再轉三轉して支那は日本の資本主義を極端に排斥し其論客における尖端を獨占段階にあるものとして「打倒帝國主義」を揭げてゐるから、旣に主義的に斯くの如き機構の許容は不可能となつた、加之南方におけるアメリカ資本主義の積極的强勢と北方ロシアの尖鋭なる勞農主義とは交錯して劃期的の波瀾を揭げる前後を報じてゐる際、目覺めざる日本の資本主義的展開は最早與みなく漸く蔽欝を告げんとしてゐるのだから、十八年前伯の提唱した最も有力にして認識足れる國家的機關の經濟協同も過去依存の萌芽さへも抹去さるゝ破局に立つてゐるために又奈何ともなし難きことを地下に報告せねばならぬを悲しむ

## 陳氏無爲歸國

【東京四日發】陳友仁氏は昨三日午後一時半霞ケ關官邸に幣原外相を訪問第二回會見を行つたが氏は近く歸國するはずであると、陳友仁氏來朝の目的は我國朝野と會見し廣東政府の事實上の承認を求め且つ軍器購入の援助等を得んとするに在つた模樣であるが、結局來朝の目的を達し得ず歸國の已むなきものと見らる

## 兩陛下行幸啓
### 安達內相供奉

【東京特電四日發】葉山御用邸に御駐輦中の天皇皇后兩陛下には明五日更に那須御用邸に御避暑遊ばされるので安達內相は次田警保局長等を伴ひ午前八時五十一分逗子驛着葉山御用邸に伺候供奉の上午後五時十四分黑磯驛着歸京の筈

# 南京政府の改組
## 依然蔣介石氏一派の獨裁的色彩消えず

流石强情な蔣介石氏も人心の離散を知り今次五中全會において四十名の所謂國府委員を任命し一寸目先を替へたがその新國府委員を分析すると、要するに蔣氏のために面目を見て貰つてゐる者に非ざれば不離不卽の態度でそれを利用しつゝある者ばかり眞劍になつて蔣氏と進退を共にしやうなどゝ考へてゐるやうな人物は一人も居ないであり離散せる人心は今更如何とも出來ないやうである、今反蔣派の某氏が新國府委員四十名を分析した所によると

▲新軍閥……蔣介石、何成濬、何應欽(但其の魂魄)、劉峙、顧祝同
▲再製舊軍閥……張學良、陳調元、張作相、張景惠、劉湘、劉雲
▲世間學者……蔡元培、戴天仇、張靜江
▲蔣の外戚私黨……宋子文、陳果夫、葉楚傖、孔祥熙
▲新舊軍閥客分……邵力子、邵元冲、王樹翰、劉尙淸
▲黨及政治ゴロ……丁惟汾、于右任、張繼、王正廷
▲官僚派……王伯群
▲伴食派……朱培德、劉瑞恒
▲利用派……楊樹莊、何鍵、徐永昌、馬福祥、韓復榘、陳銘樞
▲走狗……吳鐵城、吳稚暉
▲囚徒派……胡漢民、李濟琛、林森、鄧澤如

六分コヂつけてゐるが要するに先づ斯んな所である、また口の惡い向では「客扱ひが騷くいつもガラ空の宿屋がいくら滿員札を揭げても世間では眞物とは受取るまい」等といつて居り兎も角人氣がパッとせぬことは事實である【南京郵信】

# 小學校教員の公納金制度
## 文部當局の意見聽取

【東京特電四日發】恩給法改正に對する政府對軍部の折衝は三日午後の第二回會合の結果、十日の次回會合で關係當局者間において茲に事務的交渉を遂げる事となつたので、行政準備委員會では之とは別個に五日午後一時半より特に文部當局の列席を求めて首相官邸に恩給法改正案殊に小學校教員に對する公納金新設の件及び同教員に對する加俸等につき文部當局としての意見を聽取することとなつたが更に植民地勞動者の加算年限改正につき拓務當局とも近く折衝する筈

## 陸軍省人事局對案を作成

【東京特電四日發】恩給法改正に關する行財政準備委員會における政府並に軍部の協議は三日午後の會議にて改正案に對する全般の質疑は一應終了したので陸軍では右質疑應答結果により主務當局たる人事局として對案を作成せしめ海軍側の意向をも聽取した上七日頃省議を開き陸軍の態度を決定する事となつた、而して十日の會合において陸軍側は右省議によつて決定した改正意見を提示する筈

# 結核死亡者
## 四年度に十二萬三千
### 豫防對策協議會で統計發表

【東京三日發】我國國民病と言はるゝ結核の豫防對策協議會は安達內相主催の下に三日午前九時內相官邸に開會安達內相首め內務、陸海軍、遞信各部關係者專門家等六十餘名出席先づ安達內相は最近の統計によれば昭和四年の結核死亡者數は十二萬三千四百九十人で人口一萬に對し十九餘の多數に上り國民總死亡數の約一割を占め歐米諸國に比し二倍內外に當り文明諸國が最近數十年間に結核死亡の著減を示せるに係はらず我國は過去三十年前に比し約三割の增加に當る之れにより我國結核患者數を推定すれば人口五十人につき一人の結核患者となるとて根本對策樹立の急務を述べたる後

一、結核豫防思想の啓發
二、結核豫防を目的とする國民生活の改善
三、患者療養施設
四、發病豫防新設
五、結核豫防法改正
六、結核豫防費財源

その他協議項目を附議し午後六時散會した

## 軍制改革案發表見合せ

【東京四日發】軍制改革案は六、七日頃陸軍省から發表されることゝなつてゐたが、四日陸軍首腦部全員懇談會の結果政府との交渉成立まで發表見合せとなつた

## 海牙協定調印
### 十五日倫敦で

【東京特電四日發】モラトリアム案實施期に伴ふヘーグ協定修正調印は十五日ロンドンで行ふ事に決定した我國全權は松平駐英大使である

## 內相首相訪問

【東京特電四日發】安達內相は四日午後一時官邸に歸京早々の若槻首相を訪問行財政整理、恩給法改正其他で首相留守中の經過を報告旁々同問題に就き約一時間に亘り協議を遂げ辭去した

# 讓歩的對策にも大藏省側は不滿
## 歲出節約更に折衝

【東京特電四日發】本年度歲出節約折衝は陸海軍兩省と內務省遞信及び司法省の一部が纏まらず其他は總て解決したが、最も頑强な陸海軍兩省も過般井上藏相と兩省大臣との間に直接折衝を重ねた結果、幾分讓歩的對案を作成し三日之を大藏省に提示したが、此對案でも尙大藏省側は滿足出來ないので井上藏相は更に近日中に陸相及び海相に會見の上一層節約に努力するやう懇談する事となつた

# 地方教育費整理 內務省案の內容
## 行財整委員會に提出

【東京特電四日發】政府は四日午前九時より藏相官邸に行財政整理準備委員會を開催井上藏相、安達內相、河田大藏次官、前田大藏參與官、潮內務次官、小山內務參與官、藤井主計局長、三邊地方局長其他各委員並に關係官出席・內務省で立案した地方行財政整理案中教育費に關するもの等につき協議十一時散會した、尙內務省より提出した地方教育費整理案の要旨は左の如し

一、地方學事通則第十條を削除する事
一、市町村小學校教育の恩給納付金を認め目下道府縣が負擔しつゝある二千萬圓除の小學校教育恩給の中その半額約一千萬圓を國庫より道府縣に交付する事
一、師範學校生徒の給費制度は之を廢止する事
一、師範學校專攻科は之を廢止する事
一、小學校其他特殊學校を除きたる公立學校教職員の一時恩給は國庫において負擔する事と改める事
一、學區の制定は將來之を廢止する方針を以て學區の整理を行ふ事
一、中等學校小學教員の初任給は相當引下げる事
一、中等學校及び小學校教員の增俸についても一般官吏と同樣昇給在職期間に對して制限を設ける事
一、地方の實情に應じて小學校中等學校の整理併合を行はしめ學級整理を行はしむると同時に教員の定員を減ずる事

## 兩省合併に
### 政友會は反對

【東京特電四日發】政友會は三日午後三時より本部に總務會を開催し先づ久原幹事長より北信大會において天下に聲明すべき宣言並に決議、犬養總裁の演說要項を報告して承認を求めた後過日農政研究會より進言して來た農林、商工兩省合併問題について種々意見の交換を爲した結果我黨としては農村救濟は目下の急務なる今日斷じて合併すべきでないといふに一致し散會した

## 拓省廢止反對

【東京四日發】在京臺灣實業家代表赤司初太郎氏外十一氏は四日若槻首相、安達、井上、江木各相その他行政審議會委員連を歷訪し拓務省廢止反對を陳情した

## 江木鐵相登廳
### 一ケ月半ぶり

【東京特電四日發】江木鐵相は去る六月二十日帝大病院に入院以來一ケ月半ぶりで四日午前十時三十分鐵道省に登廳十一時第一會議室に省內並に東鐵高等官を集め一場の挨拶を述べた白い背廣姿で顏色も大部よくなつたがどこか未だ疲れが見える、それより直に大臣室で局長會議を開いたが三、四日中に箱根富士屋ホテルに赴き當分靜養に努める事となつた

## 女子中等教員大會第二日

【東京特電三日發】全國女子中等教員大會第二日は午前九時前日に引續き開會文部省諮問の我國の現狀に鑑み女子中等教育上特に注意すべき事項如何に對し左の答申案を決定出席者一同午後新宿御苑を拜觀した

一、教權の確立。二、思想の善導。三、公民的訓練。四、經濟的訓練。五、職業的指導。六、體育の奬勵。七、婦德の涵養。八、學科內容の改善

## 對獨クレヂット更新

【東京特電四日發】バーゼル三日發電によると國際決濟銀行理事會は本日の會議においてドイツ現下の財政難救濟に關するロンドン會議の所定案を審議したが特にドイツ國立銀行に對し去る六月十五日英米佛三國中央銀行及び國際決濟銀行が與へた二千萬ポンド(約二億圓)のクレヂットを期限滿了後更に三ケ月更新する件を決議した

## 中等校教員小異動
### 二名の退職で

關東廳では今般中等學校教諭に二名の退職者を出すことゝなつたので、近く之に伴ふ中學校、女學校職員數名の異動を行ふ筈と

## 王家楨氏北平へ

【北平特電三日發】外交部次長王家楨氏は本日來平直に張學良氏を見舞つた上十日過ぎ蔣作賓氏を同道シベリヤ經由でジュネーヴに向ふ筈だが、對日外交に就ては大體朝鮮事件は中央の手でまた萬寶山事件は地方的に分けて解決すると語つた

# 光に立て (51)
中西伊之助
山口みづき畫

## 屈辱の谷(一)

重傷だといふのに、運平は、外元氣よくいつた。

「それでは申します」

と、敏逸は、そこの椅子に腰を降ろして、ぢつと蒼ざめた額を伏せた。

運平は、傷に惱みながらも、敏逸の異常な容子に氣がついた。先刻、人拂ひをしたのも妙である。それに、彼のいつもの、いかにも明るい、得意らしい、むしろ輕薄と思へるほどな容子が少しもない。それとは全く變つた、蒼ざめた憂欝に浸されてゐる彼であつた。

「田川さん……」

敏逸は、容易に口を切らうとはしなかつた。「ほんとにお體の方はいゝんですか?私がいろんなお話をしたゝめにお體の方に障つては惡いと思ひますが」

「いや」

運平は敏逸を疲れ切つた眼で一瞥して

「大丈夫ですよ、心配は要りません」

と、手を振るやうにいつた。

「では申しますが、兄さん、愈々私の最後が來ました……」

「…………」

「田川さん、昨日あなたが尾ケ浦の家を出られた後です。昨日の夕方時分、私の家は家宅搜索を受けました……」

「ふむ……」

と、運平は、さすがに意外な樣子をした。

「私は丁度その時家にゐなかつたんです。私はそれからまた家にかへらないんです」

「…………」

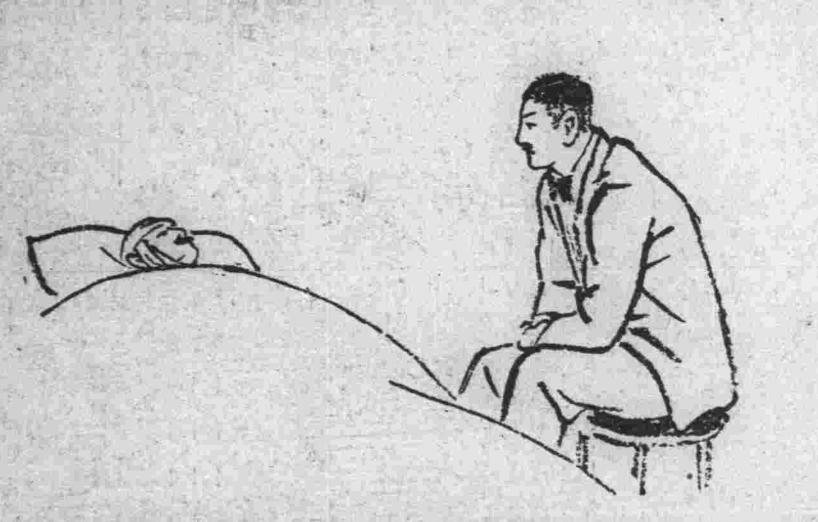

「田川さん、愈々、私の決算期が來たんです……」

「それアどういふ事件です」

運平は、やつと口を利いた。

「それは今きかないで下さい。しかしその事件は私の全く關係してゐない事件だといふだけは斷言できるんです」

「あなたに關係のない事件?……」

「……」

「さうです」

「では心配は要らないでせう」

「ところがさうではないんです。その事件の責任は、一切私が引受けなければならないやうにできてゐるんです」

「…………」

運平は默つてゐた。敏逸達の社會では、往々そんなことがある。さうした不條理なことを、封建的な情實關係で強られなければならない彼等の社會であつた。運平はそれを知つてゐた。

「あなたは、あまり正直すぎる。あなた方の社會では、もつと人が惡くならればだめだ」

と、運平はやつといつた。

「私はそれをよく知つてゐます。しかし、私はそれができないんです……」

彼は兩手を膝について、ぢつと俯向いた。

「しかし、もしそのために、あなたが一生の破滅になるやうなことであれば斷然として自分の公明正大を證明したらどうですか、そんなことまで屈辱してゐる必要はないでせう」

運平は、自分の重い傷も忘れてゐるかのやうであつた。

「屈辱、たしかに屈辱です!」

と、敏逸は叫ぶやうにいつた。

「しかし、それさへ私にはできないんです。私がもしこの事件に敢然と起つて自分の公明正大を法廷にも社會にも訴へるだけの勇氣があれば、私は只今のやうな大きい、それよりもまだまだずつと大きい屈辱を忍んではゐなかつたんです……」

彼の語氣は、悲痛であつた。

確實な時計は…一番安い 當口近江洋行で 大連浪速町三・電六八七三

WATANABE, DRY CLEANING, CO..
渡邊ドライクリーニング大連支店
電話番號變更廣告
新電話四六九九番 シロク・クリーニング
今般都合に依り電話番號を變更致し候間此段謹告仕候
尙十字屋クリーニング店とは爾今一切關係無之候也
大連市浪速町四四(舊滿日跡)
渡邊ドライクリーニング 大連支店

高級 天津絨毯
絕好、此期
今ぞ買へ!直ぐ!
大連 品川洋行 遼東百貨店家具部
銀暴落

キリンビール
最古の歷史 最新の設備 最上の品質
キリンレモン シトロン サイダー
麒麟麥酒株式會社

始めて完全なる學習用華語教科書生る
佐々木盛一先生著
日語華譯教科書
定價金貳圓五拾錢
最新刊
發行所 大連 中日文化協會

## 社說

# 太平洋會議に望む
## 本來の目的に還れ

第四回汎太平洋問題調査會大會は愈々今秋十月廿日より十一月四日迄の間、支那、米國、加奈陀、新西蘭土、濠洲、和蘭、日本等の各代表約三百名の集合によつて、南支那景勝地杭州に開かるることに決定したのである。

前回の京都に於ける會議の經驗によつて滿蒙に關する問題は徒らに日支間の感情的論爭を高むるに過ぎない所から、成る可くそれは避くべしであるとの議論もあつたが、支那側の要求もあり、鐵道租借地問題に關聯して論じてもいいこととなつて居る。卽ち依然太平洋會議は、或る程度迄の日支討論會乃至は、參加各國を裁判官としての日支訴訟法庭を實現するであらうことは想像に難くない。

◇

この想像は學術的な理想主義に立脚し、何ら政治的意味を加味してゐないと宣言されて居る太平洋問題調査會の權威にとつて悲しむべき事實である。

太平洋會議は第一回のみが眞に理想的に開催されたので、第二回のホノルル會議以後稍々邪道に入つた觀がある、これは同會議の成立と全く趣旨を異にして居る政治的の意味、效果を加味して來たからである。これは一つは英國の罪であり、一つは米國の罪である。英國は第二回の會議を巧妙に政治的に利用し以て支那に於ける排英貨を緩和せしむることに成功した。米國は無意識的に同會議を利用し日支間のキヤッシングボートを把握せんとするの行動を暗默のうちに示して居る。

◇

かくて本來の使命から左した同會議の第三回は極端に、露骨にその醜を京都に於てさらしたのであつた。

狡智なる支那は何條此の會議の左傾を見逃さうや、日本も亦英國の前例に倣つて會議の有効化を計つたことを否み難い。第三者たる吾人は滿蒙問題を中心に英米各國の裁判にかけられて居るの感じをさへ抱いた程である。

國際聯盟は政府關係の團體であつて、道德的團體制度の主體であると言つてよく、太平洋會議は何等國家と關係なき理想主義に立脚した自發的個人の團體であると云つていい、前者は政治的、法律的、國家政策の換氣であり、後者は科學的、啓蒙的練られたる思想、思慮のつんだ意見の交換所であるべき筈である。

◇

然るに同會議の指す方向は悲しいかな國際聯盟の出店化しつつあるのである。否聯盟より更らに禮讓を去り、加ふるに感情と政策とを以てした傾向をさへ帶びて居るのである。

各々の愛國心を傷付けることなく、又敬虔の念を強ひらるることなく、他人を裁かん爲めでなく、信念の宣傳をなす爲めでなく、人類平和發達の爲めに太平洋問題を調査、協議、研鑽すべき會合が、吾人の感情に與ふるものは、裁かるる、プロパガンダ、愛國心の毀損、の感じである、殊に第三回の京都に於ける大會はさうであつた。

滿蒙問題にこそ許り力こぶを入れる支那、それを反駁せなければならぬ日本、宛然日支の感情的討論會の記事をよんで吾人は太く吾人の感情を傷けられ、愛國心に聊かの昂奮を覺えたのであつた。

◇

太平洋會議はその設立の純意に於いて正に孔子の云ふ君子の會であられればならぬ筈である。從つて爭ふ場合ありとせば、君子の爭ひであられればならぬ。聊かの感情、宣傳、ボイコット、罵詈、又は他人の愛國心を傷けるが如きことあつてはならない。須らく會議者は第二回、第三回の行爲に顧み、速にその本然の使命にたちかへり第四回の杭州會議をして理想的太平洋問題調査會たらしむべきであらう。

# 關東廳會計事務の打合せ會議始まる
## 大正十一年以來久振の開會で 五十九件提案さる

關東廳會計事務打合會議は三日午前九時から本廳會議室において財務部長代理松崎經理課長外各廳内各課長、布施經理課理事官その他關係官二十餘人並に廳外より各民政署警察署取引所醫院法院中等學校、遞信局、海務局、觀測所、刑務所、專賣局、土木及び農業、蠶業、水產各試驗場、博物館、圖書館、體育研究所、救療所等六十五官署學校の會計係主任、係員九十餘名出席の上開會、議事に入るに先立ち財務部長の訓示あり尙松崎經理課長の挨拶ありて日程に入り

### 指示事項

一、證憑書の調査を一層嚴重にすること 二、報告書計算書の提出期限嚴守 三、會計檢査院送達書類の整備 四、定期報告提出期の嚴守 五、請負物品購入契約書の整備 六、犯則品の警察處分 七、物品出納規程の遵守 八、傭人の退職時に於ける特別賞與 九、各所修繕費の異動報告は不可

等につき一々指示說明し引續き

### 諮問事項

一、豫算節約及物價低落により被服代料定額を減額する必要あり意見如何
二、月額旅費等級に改正の餘地あり意見如何
三、會計に關する認可事項、報告事項は整理の餘地ありや
四、物品購入を最も合理的にする方法如何
五、會計關係の書類形式の合理化如何
六、普通旅費支給のものにして日額旅費に改正すべきものありや

等の□件につき說明及び意見の答申があつたが、本項は何れも經費節減に關する問題のみで直接一般官吏の收入に影響を及ぼす具體案だけ可不可乃至は實行方法等につき意見百出し議論沸騰し正午に及んだ、午後は一時より再び協議事項に移つたが、何しろ會計會議は去る大正十一年この方の催しであることとて各部局よりの提案五十九件の多きに及びうち主なる提案としては

一、能率增進勤勉獎勵の爲め看護婦及見習の俸給を日給制とし年數成績により月□となすの可否
二、豫算編成會議には當該□關係主任立會の機會を與へられたし
三、巡査巡捕被服を體格に適合すべく十種類に寸法を區別したし
四、數字を橫書に改めては如何
五、民事訴訟に於て裁判所が訴訟の進行上費用を要する行爲をなし又は爲さしむる必要ある場合に當事者無資力の場合法院は立替支出し得るや
六、財產賣拂に際し再度の入札をなすも尙豫定額に達せざる時は如何にすべきや
七、延滯滯怠金の率を一定したし
八、物品契約書、請求書、見積書等を一定しては如何
九、傭員以下の給料日を月□者同樣にしては如何
一〇、海外品購入制限卽ち國產愛用趣旨を國費のみとせず地方費にも適用しては如何
一一、自動車揮發油の購入は內地品の使用を本則とせるも海外品のみ使用する官署多し、統一しては如何

其他十指を屈するに餘り尙勤務手當、旅費支給等に關する諸規程に關する質疑等多種多樣にわたり之等に關しては逐一提案部局出席者より說明報告の上協議するところがあつたが五時漸く第一日の日程を了し出席者一同は壽における懇親宴會に臨んだ、なほ第二日は午前九時より希望事項につき協議の筈

## 八相

### 洗濯屋の煙突
紀伊町住人

◇最近當局が保健衞生上市中の不良住宅を調査し、家主の注意を喚起してゐるのは誠に結構であるが、左程不良住宅でなくともこの蒸暑い季節に窓を開けて通風し得ない惱みをもつ住宅が市中到る處にある

◇それは市中に散在する洗濯屋に近接する住宅である。普通錢湯の煙突は制限があると見え、相當高いが、洗濯屋の煙突には非常に低いのがあり、煤煙が吹き込むため近所の住宅では窓を開けることが出來ない

◇殊に近年高建築が多くなつたため、洗濯屋の近くにあるビルデイング生活者は少からず苦痛を嘗めてをり保健上甚だ憂ふべき結果を生むのである

◇そこで警察當局にお願ひしたいのは洗濯屋の煙突の高さに制限を加へるか、或は換氣を最も必要とする夏季に限り無煙炭又はガスを使用せしむる等の取締規定を制定することである

**お答へ** 煙筒の取締りについては火災の防止及び保健衞生上の見地から新規則を制定すべく目下關東廳において研究中であります、しかし洗濯屋のみならず火氣を使ふものには一般が相當迷惑してゐるとは思ひます、それで餘りに迷惑するといふ具體的な申出であれば當方から直接當業者に注意します(大連警察署保安主任)

投書歡迎 五十行以內 中傷はさらす

# 全歐金融界を震憾せしめた 伯林ダナー銀行の休業當日

ドイツの經濟危機に直面して發表されたるモラトリアムの影響を蒙つて終に臨時休業を發表し全歐金融界を極度に震憾せしめたベルリンダナー銀行當日の光景寫眞が到着した【寫眞はベルリンのスパルカッセ・デル・スタット・ベルリン銀行はダナー銀行休業の餘波を受けて取付に會ひ數千人の預金者が押寄せてゐる光景】の狀況については當時既に報道した所であつたが、その日の

# 新奉天事務所の組織は理想的だ
## 粟野公所長の意見

滿鐵の職制改正によつて新設された奉天事務所は愈々準備整ひ本社からは高見、押川、白濱三氏が四日先發したが粟野公所長は八日木村理事は十日それぞれ赴任することとなつた、奉天事務所の新設について粟野公所長は語る

奉天事務所新設案は僕が奉天公所にゐた頃にも一度出たもので當時公所からは本社に要望したのであるが實現しなかつたもので滿鐵が奉天にあれだけ多くの機關を置きながら相互に連絡のないことは非常な不便で、一例を擧ぐれば情報蒐集の如きも同じ報告が各機關から本社に行く支那側に調べに行つても同じ箇所に何人も行くといつた具合で如何にも不統一を暴露してゐたこんなことは面白くないし第一不經濟だ、それで今の奉天事務所が出來たために不便な點が生じたとすれば便利なやうにしたらよい、鐵道の如きは本社との連絡を切れるものではないから從來通りやつた方がよい所はそのままやればよい、會社の不利不便を忍んでまで職制に忠實である必要はない、どしどし改善すべしだ

# 奇拔なガンヂー
## 今秋の英印圓卓會議へ 近くボンベイを出發

【ボルサッド(印度)三日發】今秋ロンドンに開催される英印圓卓會議に列席する事になつた印度の國民的偶像聖雄ガンヂーは愈々八月中旬ボンベイ發ロンドンに向ふ事に決定した、會期中滯在すべき倫敦に於けるガンヂーの生活豫定こそは流石にガンヂーならではとうなづかれる程奇拔極まるものである、先づ

**第一に** 決定したガンヂーの所はロンドンの貧民街イースト・エンドにある貧民館キングスリー・ホールと定めその中に居る乞食共と生活を共にする事にして居る、ガンヂーは印度で一般貧民から非常な崇拜を受けて居るがロンドンでも丁度それに應はしく貧民達に交つて屋根裏室に住むのは尤もな事として之と皮肉な對照は同じ圓卓會議に列席する印度の他の代表達は何れも立派なホテルか友人の別莊などに住む事である、ガンヂーは倫敦滯在中天候さへ暖かであれば彼の日常の服裝卽ち白ショールと薄い木綿の腰卷一つで通す積りだが若し

**氣候が** 寒くなればホームスパンのコートに西洋ヅボンを引かける事にする筈だ、英國兩陛下に謁見の時と雖も坊主頭に跣足の印度風俗は變へない決心だとガンヂーは人も知る如く今迄國家問題といふ樣な大きな仕事に邁進して來たし將來もさうに違ひないのであるが、之れと對照して現在思ひ惱んでゐることはロンドンへ行く途中及びロンドンに於て何うして每日の新鮮な山羊の乳を手に入れやうかといふ事だ、彼は自分で飼つてゐる山羊から一日二度宛絞りたての乳を飮んでゐるのである、

**山羊達** されば、といつて此の山羊達をロンドンへ連れて行く譯に行かないので困つて居る、それで彼の侍女で且敬虔な弟子であるスレード孃に命じ旅行中は米國製のコンデンス・ミルクを使用する事にした、孃の外に英人牧師でガンヂー傳の著者アルドルー氏及び政治顧問三四人も隨伴することになつて居る

# 政友代議士一行
## 三日夜京城出發間島へ

【京城特電三日發】鮮支事件の眞相、在滿鮮人壓迫問題の眞相の調査を遂げ三日朝九時四十分入城した政友會代議士森恪氏一行は直にホテルに投宿したが往訪の記者に語る

滿洲の現在は決して安住の地ではない、過去においていろいろの事件もあつたが、總てを排除して安住してゐたところが今日では絕對安住の地でないといひ得る、斯の如き狀態であるから如何に有力なる事業家と雖も茲に至つて今日安んじて投資が出來ないからと云つて滿洲から退くべきか、四圍の狀勢に鑑みて退くことを許さない、進まんか總て徹底せざる狀態にあるではないか、この對策を決定するには國家として熟考を要する問題であるが自分の私見は避ける今回の事件は議會の問題にはなるに相違ないが責任云々を口にすべきではない、政治的大局から見て議會なぞの問題でないのである、若し我黨組閣の曉における滿洲問題を如何にすべきかにつき材料の蒐集のために渡滿したのである 秋の縣會議員選擧については相當□迫干涉もある模樣だが、目下の世相は果して效果は如何にと思ふと共に我黨の勝利と信じてゐる

なほ一行は午後總督を官邸に訪ひ午後十一時發で間島に向ふ豫定である

# 對外貿易
## 七月出超額 九百七十萬

【東京四日發】大藏省發表、七月中の對外貿易は(單位千圓)

| | |
|---|---|
| 輸出 | 一〇三、四一九 |
| 輸入 | 九三、六九二 |
| 合計 | 一九七、一一一 |
| 出超 | 九、七二二 |

を示した前年同期に比すれば

| | |
|---|---|
| 輸出 | 一三、八七七 |
| 輸入 | 一〇、九三一 |

をそれぞれ減少した一月以降の累計入超額は一億三百六十三萬七千圓で昨年の二億一千百十九萬一千圓に比すれば一億七百五十五萬四千圓の入超減である

## 關東廳辭令(一日付)

關東廳稅務吏勳七等
任關東廳屬
任關東廳稅務吏 有働 軍記
正六位 荒卷 孝
同 石川 義次
同 藤原 茂
同 宮下 忠雄
同 平田 芳亮
同 武田 守人
同 松田 信吉
正六位勳五等 今井 順吉
正六位 鱈谷 乘養

敍從五位(各通)
從六位 有松 博
同 山田 長三郎
同 高山 勝司
同 村井 榮藏
同 小林 明
同 大森 德作
同 米內山 震作
同 重友 毅
同 西川 武一
從六位勳五等 天野 作藏
同 勳六等 草間 茂登

敍正六位(各通)
正七位 野崎 正治
同 藤田 政次郎
同 中川 有三
同 池上 林造
同 南部 一郎
同 勳六等 代谷 勝三
同 同 柴田 一勝

敍從六位(各通)
從七位 田中 太郎
同 山田 吉久
同 佐藤 孝太郎
同 島 大四郎
同 勳七等 中村 久平
長谷川 秀治

敍正七位(各通)
池田 秀藏
的場 □

敍從七位(各通)
陸軍航空兵少佐・正六位勳四等 加藤 正美
任關東廳航空官 敍高等官四等 加藤 正美
依願免本官 關東廳航空官 若竹 又男
同 加藤 正美
六級俸下賜
補大連飛行場長
遞信局監理課兼務ヲ命ス
任關東廳翻譯生 中里 榮太

## 大觀小觀

北方戰線大に異狀ありかと思つたら、北方戰線別に異狀なしとの反對電が入つた▲石軍潰滅か潰滅でないか、之れだから支那のことは臆張り判らない▲宣傳また宣傳、虛々實々の報道には相變らず眉つばものが多い▲事實の眞相は只時日が證明するばかりだ▲政黨領袖に係る九十數萬圓小切手の紛失事件▲柄にもない野心を起した小魚だけが網に入つたつてれ▲支那側が近く抗議すると云ふ鮮人歸化權問題▲他人の子をいきなり取つて置いて「家の子になれ」と云ふ筆法だ▲それぢや親元のこつちにして見れば不安に思ふのも無理はあるまい▲そんな無茶な子緣に應ずる者が一たい世界の何處にある▲日本側の時期尙早說は時節柄當然と云ふべし▲「滿洲の現在は安住の地でない」と京城で森恪氏云ふ▲「現內閣の軟弱外交のお蔭で……」とまでは云はなかつた▲いやに御遠慮深いことで……▲その遠慮も恐らくは議會までだらう。

# 夏の生きもの(上)
中條辰夫

### 蝦蟇と蛇の闘爭

この話は、宮城縣の或る川の上流へ永らく河川工事に行つてゐた友人A君の實話である

或る年の夏、蝦蟇の排泄を食べてゐると、眼前數尺のところを一匹の蛇が靜かに、スルスルと通つて行くのを見た、A君は、それをぢいつと見まもつてゐると、それが中々長くてその尾が容易に見えないのだ

やがて、その大蛇は其所から餘程離れてゐるところでぴつたりとまつたから、A君は、その近くまで歩いて行つて、やつぱりぢいつと見てゐた

大蛇の近くには、一本の太い大木があつてその木の根つこのところには、一匹のそれはまた素晴らしく大きな蝦蟇がぢいつとしてゐるのだ

大蛇はこの蝦蟇を狙つてゐるのだ、大蛇はそこへ身構へて、一氣に嚥呑みにしやうとして、ぢいさ□首を擡げて、蝦蟇の頭を狙つてクワッと飛びついた

A君は、全く蝦蟇が呑まれたと思つた、とその瞬間、ほんたうに間髮を入れないその時である、彼蝦蟇は、悠然と身じろぎもせず、手を不恰好に頑張つた儘、ホッと一息吐くかした

蝦蟇のその毒氣がさつと大蛇の顏へかかつたかと見ると、忽ちグニャリとなつて頭部が前へつんのめつた

暫くすると、また大蛇は息を吹き返して第二の構へをとつて、またクワッと一呑みとばかり飛びかかると、またその瞬間、蝦蟇はふうッと一息毒氣を吹きかけるとグニャリとなつて終ふ

二合、三合と渡り合つてゐたがやがて大蛇は全く呼吸が絕えたものと見えて動かなくなつた。

その時蝦蟇は悠々と進み出て、その蛇にひん曲つたブルドッグの前足のやうな左の手で大蛇の頭をギュッと壓えつけた

夫は何のお呪禁か知らない、或は最後のとどめを刺したものであるのかも知れない、最早蛇は全くその呼吸をとめて、この世の一切の慾念を捨て果てたのだ

生きものの死はその刹那から腐りかかるものと見える、これと同時に、何處から集まつて來たものか、大粒の黃金蠅と銀蠅とが蝟集して、その死體を蔽んで飛び廻るのであつた

この時蝦蟇は、大口を開けてパクリ、パクリとその蠅を吸ひ込むのであつた

一時間、二時間、三時間、――一日、二日と夫が四日間續いた。蠅はあとから、あとからと蝟集して來た、そしてその時分には、大蛇の死體からは異樣な臭氣が鼻をつくのであつた

さすがに蝦蟇もこの四日目には黃金蠅、銀蠅を腹一ぱいに詰め込んだため、下腹がぐんと前へ突き出した

さうして滿腹した蝦蟇は、顎をあげて遠い空を見あげて夏雲の去來するのを眺めてゐた

### イッポリータとコムラサキ

一つの、小さな森へ入つてゆくならば、必ずさういふ場所には一ケ所位、樹木のない小さな草原などを見出すことがあるであらう

さういふ、唯一ケ所だけ拘束されない場所にはまた定つて一本の太い木が生えてゐるものである

さういふ木を私たちが、その場所に立つて眺めてみるならば、さういふ木の幹からは、絕えず甘美な液が少しづつ流れてゐることにも氣付くであらう

この甘い液汁を吸ふために集つて來る胡蝶の數は多い、ウラギンヘウモン、ヘウモンモドキ、イチモンヂ、ジヤノメテフ、ウラナミジヤノメ、その他數々ある、その中に一際目立つ艶麗な胡蝶はコムラサキである

一世の俠兒白井權八に全部を捧げたといふ江戶吉原の傾城、彼と共に永遠に比翼塚に眠る女もまた小紫といふ

その胡蝶のコムラサキもまた婀娜な女の夫れのやうである

彼女の翅の色彩は、日光の加減で移り變る、或は靑に、或は黃に、或は紫に廻り行く色彩の不思議さそれは空間にかかる虹のやうにまた豪奢な生活をする西洋の色街の艶麗な女が身につける華美な衣裳に似てゐる

またコムラサキは、彼のイタリーの詩人ダヌンチオが心血を注いで描いた人妻イッポリータを想起させる

遠い丘の土の一軒屋で、若い男ジオルヂオは、イッポリータの來るのを唯一人で待つてゐた、二人の戀を一時でも靜かにしたいために、ジオルヂオは海岸から其所まで、イッポリータの通る路へ、金雀兒を敷いて置いた

金雀兒を踏んでその一軒屋まで、イッポリータは微笑して歩いて行つた、惱ましい歡喜が潮のやうに彼女の胸に滿ちた、ジオルヂオは蠱惑の女イッポリータの妖美な力に身を任せながら、捉へ難い女人の魅惑に引ずられてゆくのであつた、一緒に死ぬことによつて生は唯一つになる、ジオルヂオはそれを決行した

コムラサキは何處か魅惑に滿ちたイッポリータに似通つてゐる

## 市況(四日)

### 株式 內地株弱保合 鈔票閑散
內地諸株の後場弱保合を入れて市閑散

### 後場
◇延取引(單位十錢)

| 銘柄 | 寄値 | 高値 | 安値 | 大引 |
|---|---|---|---|---|
| 五品 | [illegible] | [illegible] | [illegible] | [illegible] |
| 新豆 | [illegible] | [illegible] | [illegible] | [illegible] |
| 錢鈔 | [illegible] | [illegible] | [illegible] | [illegible] |
| 氷新 | [illegible] | [illegible] | [illegible] | [illegible] |
| 大新 | [illegible] | [illegible] | [illegible] | [illegible] |
| 東新 | [illegible] | [illegible] | [illegible] | [illegible] |
| 鐘新 | [illegible] | [illegible] | [illegible] | [illegible] |

### 錢鈔 標金變らず 鈔票保合
上海標金の不變を眺めて當市も極めて閑散

◇定期後場(單位□)

| | 寄付 | 高値 | 安値 | 大引 |
|---|---|---|---|---|
| 近期 | [illegible] | [illegible] | [illegible] | [illegible] |
| 遠期 | [illegible] | [illegible] | [illegible] | [illegible] |

出來高(遠期近期) 十五萬圓

◇現物後場(單位□)
銀對金 銀對洋 金對洋
一時半 [illegible]
二時半 [illegible]
出來高(銀對金・銀對洋) 一萬圓

### 商品 麻袋變らず 綿糸軟弱
綿糸は大阪三品後場の軟弱を見送り當市も軟弱、麻袋は變らず

### 市場電報

**神戶特産**
大豆現物 [illegible]
大豆先物 [illegible]
豆粕現物 [illegible]
豆粕先物 [illegible]
滿洲小麥 [illegible]
豆油現物 [illegible]

**大阪株式**
銘柄 後場寄 / 大株新 / 大紡 / 鐘新 / 東新 / 東糖 / 日船 / 郵船 [illegible]

**東京株式**
寄値 引値 高値 安値 [illegible]

**東京株式(長期)**
銘柄 後場寄 / 東株 / 東新 / 五品先 / 豆信 / 豆新 [illegible]

**大阪期米** 限 八月 九月 十月 [illegible]
**神戶期米** 限 八月 九月 十月 [illegible]
**東京期米** 限 八月 九月 十月 [illegible]
**橫濱生糸** 限 八月 九月 十月 十一月 十二月 一月 [illegible]
**大阪綿糸** 限 八月 九月 十月 十一月 十二月 [illegible]


眼科 馬場醫院
ドクトル馬場庄江

眼科專門
王仁醫院

內科專門
安富醫院

滿洲興信業界の始祖
ころばぬさきの杖
滿洲興信公所
大連市駿河町一 (電話四七六六番)
調査 資產、信用、結婚、雇傭 其他一般事項
日報 財界の情況、銀行會社法務事項、相場表
統計 輸出入品の移動數量 埠頭及市中在庫數量
正確—緻密—迅速

眞鍮看板 ネームプレート 製調
大連市浪速町一七
沖本ブリキ店
電話六二六一番

大連語學校機關雜誌 螢雪
八月號の內容
發行所 大連語學校螢雪會
發賣所 大阪屋號書店

金器銀器の御註文は是非大連唯一の世興金店へ!!
特に銀器中華賞杯、槇茶道具類は何れも弊店自慢の製品です
金銀器、貴金屬、裝身具、ヒスイ、寶石類
大連市浪速町浪華洋行前通支那風呂向
世興金店
電話八一八番

弊社工場製
洋釘
製產 → 消費
株式會社 進和商會
電話八一二七番

新發賣
極上白絞油 四三詰
此度揚物、製菓用としてサラダ油姉妹品極上白絞油を格安値段で發賣致しました、品も値段も斯界の驚異です 是非一度御試用願ひます
日清製油株式會社

# 家庭

## 滿洲の女性へ

# 服裝、言葉に無頓着

### 經濟的智識が缺けてゐないか

市會議員 小野實雄氏談

私がこゝに述べるこさはもとより滿洲の婦人全體を指しての意味ではないのですからその邊のところは前以て御諒承を願ひたい、さて滿洲の婦人は概して服裝と言葉に無頓着ではないでせうか、それから大連特有の經濟的智識がほしいですね。先づ服裝について申せば衣服は寒暑調節のためさいへばそれまでですが服裝さもいはれる以上裝を無視してはならない、無理解な國粹保存主義者ではないから和服の優美をのみ謳歌は致しませんし和、洋、支何れなりさ可なりです、然しこれは各自の體格に適合調和するこさを基礎に置くべきでせう、單に衣服の實用的方面のみからいへば和服より洋、支服の方が長たるものでせう、

優美第一を目標さすれば和服に越したものはありません、しかし實用に墮せず優美に偏せず前記の通り各自の體格に適合調和して外見から異樣でなくばそのいづれたるを問はなくてよいでせう、さはいへ家庭の婦人はどうも和服に越したことはありませんね、なほ職業婦人にしても胸と背の中央のみを包んでその他の肌をむきだした樣は家庭婦人たちすらも餘り感心出來ませんね、若い同僚職員を刺戟することなくんば幸ひです、更に感心ならぬことは年寄の婦人の洋裝又は支裝と更に斷然排斥したいのは洋裝か、シャツかえ帽の知れない肌も露はな薄衣一枚を身につけた婦人が街頭で野菜を買つて居る態ですが、ニーヤはその露出した肉體に身をすりつけ直接の肉香に昂憤刺戟されて無暗に嬉しがつて一錢でも安くして更に婦人に寄り添つて行く有樣です斯樣な婦人は考へて貰ひたいですね、

次に言葉の問題ですが女學生さか若い婦人は概して言葉が荒い樣ですね、これは例外のお轉婆さんかも知れませんが先日常盤橋の電車停留所で電車を待つ間に聞くともなしに十八九の娘さんと三十餘りの男子との間に會話を耳にすればその娘さんの口から「だめだよ」さかその他すつかり男の樣な乱男だつて禮儀を辨へる人なら口にせざる辭を猛烈に出して居るのは全く驚き入りました、この人は例外でせうけれど概して滿洲の若い婦人は言葉がぞんざいの樣に思はれます、次は今少し經濟的知識が必要ですね、例へば金銀の貨幣價値の差異との動き位は平素心得て居つて欲しいですね、

金を銀に交換して置いて銀で濟ませるものは例へば車賃は小洋で拂ふようにすれば普通十錢玉一つ出すところを小洋一個出せばその差この頃では二錢五厘益する譯ですからね、もとより車に乘らないで濟まし得ればこの上もありませんが、さうばかりで濟ませない事もありますからその時この心懸けがあつて欲しいですね、これを實行してゐる婦人は大連に幾人あるでせうか、どうも揚足採りの樣になつて失禮でした、しかし表題が表題ですから望みだけにつき氣づいた三點ばかりを揭げて見たのです、滿洲の婦人は明ろくて理智的でよい方面の多分の持主たることは申す迄もありません。

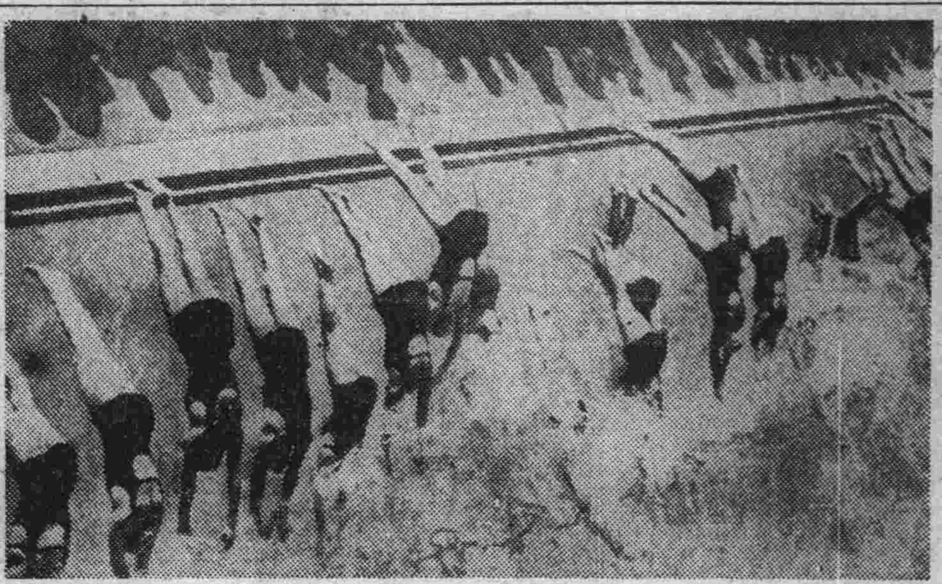

人魚はをどる

## 夏の夕に 聽く涼しい樂曲の數々

### 代表的なレコード

村岡樂童

□…音樂にだつてそりや暑苦しい感じのする樂曲もあれば聽いて涼しい感じを起させる音樂もあります夏の夕茜さすトワイライトも次第に薄れて宵暗が靜かに迫つて來たらシャンデリアは消してデスクスタンドの明り位にして窓から吹き込む小夜風のそよぎを身に受けながら聞く時のレコードは何さいつてもノクターンに限ります、同じノクターン物でもヴァイオリンに書かれたものよりもピアノ曲の方が一しほ好いと思ひます、ヴァイオリン曲の方になると餘りに露骨な感傷が私どもの感情を湊り過ぎて却て涼味を損ふから夏の夜の憩ひにはチト相應しくありませんそれよりもピアノ曲でメロディーも無論大切ですが低いベースの響に誘はれて輕い淡い和絃で奏られるハルモニーに心奪はれてウットリする時の氣持ちもまた格別涼しいものです

□…ノクターン物の中で私の好いと思ふものには第一にショパンの小夜曲變ロ短調(ラルゲットー)を擧げたいと思ひます、この曲は幾分逸樂的な夢幻的な感じがしないでは無いが飽くまで甘美と共に哀調の漂ひもあり星光る夏の靜けさを想はしむるに充分であります次ぎに同じショパンの夜曲の中に第一番ロ長調があります、イントロダクション無しに直ぐにテマが初まる優美な調は俗界を離れて唯一人涯しない海原に漂ふやうな靜けさと幽かな淋しさを感じさせます、假令この曲の結尾部は情熱的に變化して前半部との對照は餘りに明確過ぎる點はあるとしても私共は斯うした場合この露骨な對照を充分節制を以て聞くやうにすると決して結尾部の高潮した感じも左程邪魔にはならないと思ひます

□…今一つショパンの夜曲の中で涼味あるものに第二番ト長調(アンダンティーノ)を擧げたいのです、この曲は終始的船歌氣分のする曲でさながら漣の風に送られて走るやうな美しい鮮かな氣分を有する十六分音符の三度や六度或は四度の輕い疾走で始まり、次いでハ長調に移つて穩かな漲のうねりを想はしめる美しい海の情調に滿ちたもので、彼はハネカーも言つて居るやうに全く船歌でありますこの曲はショパンがマデヨルカ島に旅した折に作曲されたものであるといはれてゐますが、この航海日誌がヂョルヂ・サンの手で書かれてゐます、それを讀むと此曲を聞く人達に興味ある聯想を起さしめることでせう

□……「其夜は暖かく暗く唯僅かに船の脚に長く曳かれた燐光で薄明るくなつてゐた誰も白船の中に眠つてゐて起きてゐる者は無い、唯舵取り一人は眠りに誘はれないやうに夜通し唱ひ續けてゐた。けれども彼の聲は彼が半分眠つてゐるのか、それとも寢てゐる人達を起さないやう氣遣つてゐるのかと思はれる程弱く靜かであつた。私達(サンとショパン)は飽かずにそれに聞き入つて居た。舵取りの唱ひ方は不思議なものであつた彼は私達の聞き慣れてゐるのとは全く違つた韻律と轉調とで船の煙が微風に漂ふ樣に何の考へも無しに聲を出して居るやうに思はれた、その歌は殆んど意志の働いてゐない聲の出るに委せたもので歌といふよりも幻想曲と言つた方がよいものであつた、然しそれは船の揺れるに伴つた拍子で黑い水の幽かな音の中に融け込み、曖昧な、けれども美しい單調な型式のアンプロンプツに似たものであつた」

□……ノクターンの中に纏つたものではフランスの作家デュパルクの作品星と云ふのがあります、これはピアノ曲でなく管絃樂に書かれたもので少々涼味には乏しいがこの作者は極度の「ノスタルジア」であつた關係上この星の中にも多分に深い憂鬱と哀愁と懷戀の氣分を含ませて作られたものとして夜曲としては幾分ふさはしくないが靜かな夜のつれづれには好個の音樂的伴侶であります、その他ラヴエルの「水の戯れ」デリユースの音詩「河上の夏の夜」ヤコブセンの「小河のほとり」或はゴオベエルの「海の歎」も惡く無いがケテルビイの「水響きハワイ」やグレーンジャーの「岸邊のモー」も小曲として涼しいものゝ中に加へても好いと思ひます、シューベルトの「水の上にて」や「海邊にて」の唄物は餘りに知られ過ぎて有難くありません

## 罐詰の鑑定

### コウしてする

旅行キャムピングなどに食料品として罐詰を持參する場合がありますが、その罐詰の良否鑑定法は主として外觀的に調べるのが普通の方法でありますが、なほ開罐してから内容を調べる事も必要であります、即ち開罐すると同時に爽快なる氣持を發するものが良品であつて、鼻をつくやうな惡臭を發するものは不良品です、次にそれぞれ特殊の色を持つてゐるものでなければなりません、それが色合ひが違ふ場合にはきつと良くないのでありますし、次に形態もまた完全でなければなりません、形の崩れてゐるもの、或ひは柔軟なものは原料の時すでに淸新でなかつた證據であります、更に味はつて見ればもつとはつきりします、即ち酸味や澁味を帶て舌を刺すやうなものはいけません、液汁が著るしく濁つたもの、或は強酸性のもの、又は強アルカリ性のものは不良品の證據であります、なほ一般に外觀上の鑑別法としては衛生罐と稱する處の卷締式のものを用ひるがよく、舊來の蠟づけのものは好ましくありません

## 科學常識

### 現代科學者の悩み 冷光時代展望 (C)

大貫正

●…總て冷光でも他の光線でも、光の波の生ずるのは他から一定の力が物質に加へられるからです、ネオン管ならばその中にあるネオンガスに電氣のエネルギーを與へるとネオンガスの分子が振動して光を出します、X線を青化白金バリウムの板に當てたとき黄色い光を出すのも、やはりX線のエネルギーが青化白金バリウムによつて變化したからです、かやうに或る光線を他の物質に當てる場合のほか、化學的に色々の物が化合する場合にも冷光を發しますが螢の光や、燐の酸化等がそれです

●…冷光を最初に發見したのは西暦一千六百三年イタリーの靴屋さんで錬金術が好きなところから或る日ほど遠からぬ山麓から重晶石さいふ鑛物を拾つて來て、これを護謨とまぜて強熱し光にあてゝから、暗いところに運んでも矢張り光り續け、しかもその光に少しも熱の加はつてゐないことを發見しました、一般化合物では硫化カルシウム、硫化亞鉛等を光線にあてるとよく冷光を發しますが、その光は必ずしも日光であることを要しません、他の紫外線でもX線でも又ラヂウムから出るアルファ線又は陰極線でもよいのです

●…近來用途の廣い發光板や夜光塗料等は硫化亞鉛にメソトリウムといふラヂウムに類した放射性の混ぜたものです、これ等は光の自己放射を行ふので、夜でも晝でも光つてゐる道理です

## S式高速度手編器 あみもの講習會

滿日婦人團員のために 本社第一講堂において

愈よ今日から三日間

主催 滿洲日報社

## さようなら (A)

池田小菊

こちらに來て十日許り經つと私の髪がどんどん減り出した。病後かのやうに拔け毛と切れ毛が毎朝くしの齒にたまるのだ。丸めて紙に包みながら、眞夏の滿洲に來てゐる自分を明瞭に意識したことである。日頃眼の固い自分が宵の口から睡氣を感じたり、小用に色が付いたりもした。そして、その内に一日に三回決つて御飯を食べるやうになり、間違ひなく一回の通じを見るやうになつた頃には、私も滿洲の光線と空氣に慣れて、部屋悉くの窓を完全に開放したやうな氣持になつてゐた。この十年時姉を決めて一日に三回御飯を食べるやうな生活から遠ざかつてゐた私の肉體は、無論朝毎に便通を惱ますやうな快感をも忘れてゐたのである。私に取つて流石に滿洲は痛快な環境であつた。その代り、この四十日私は一頁の書物も讀まなかつた。一二册持つて來た書物はそのまゝトランクの隅にある。こちらへ來る前約束してゐた原稿も電報で斷つた。只旅行中だと言ふことだけが原因でなかつた氣がする。

三年前の眞夏、私は信州沓掛に行つてゐた。そこでは白樺や落葉松の生茂つた山ふところに下草が腕ぎりに繁り、既に秋の草花が咲いてゐたが、着いた其晩からの霖降りで、夜は早速と森閑とした山中に雨の音を聞いたものである。そして私は讀み續けてゐた八雲全集から目を離した時夜の二時が來てゐたのだつた。

それとこれとを比べて見て、人に依つても違ふだらうが、落着いた其日から自然に思索圏内へ引入れて呉れる環境と、充分に土に慣れてからでないと思索の中へ這入つて行けない環境とは、こんなに違ふものかと思ふ。船の旅僅に三日と言ふが、内地から大分違い所へ私は來てゐたのである。

松の小木が一山すつかり枯死してゐるのを珍しい氣持で眺める滿洲には、廣い空があり、もつとそれより廣漠とした高粱畠が續いてゐる。爽快な環境である。が、うつかりすると此處では人間の深味大きさから遠ざかる恐れがないとはせぬ。しかし、二十年三十年と言ふ長い過去の時間を總計して尚出稼ぎ根性から拔け切れない寂寞が幾分でも殘つてゐたとしても それはそれでいゝものだらうか。髪が拔けたり小用に色がついたり此處は決して内地の延長環境ではない。斯ういふ環境に内地の信州沓掛なみな行政を施くといふ事は松と一緒に人物の枯死する原因にはならないものだらうか。こゝには案外積極的な人物がなかつたと言ふのではない。こゝは案外非活動的な土地だつたといふのでもない。假りにさう言つても讀者が私を叱らないとするなら、さう言つて置く方が簡單でいゝかも知れない。

……征病指針……

# 幾千年の昔から 痔疾は人類の敵

### ▽…罹らぬ工夫と治す工夫…△

**モーゼの訓へ**

今から何千年かの昔、モーゼが民衆に訓へて「人若し神の教へに背かば痔疾に罹らん、この病は神秘の處に生じ、いかに苦しむとも自らは奈何ともする能はず」と云つたさうである。神の訓へに背いたものが、果して痔疾に罹るかどうかは吾人の甚だ疑問とする處であるが、痔疾が幾千年の昔、既に人類の恐敵であつたことは驚嘆すべきことである。

**痔になる原因**

何故人間のみが多く痔に罹るか…その理由として擧げられる第一のものは人間が立つて歩くといふことである。從つて上半身の重みが皆肛門部に集つてくる。その爲に肛門附近の筋肉が過重の勞務を強ひられて自然に鬱血を起すことになる。そこで肛門部の靜脈といふものが又、この鬱血に對する抵抗力がまるでない、よくよく人間は痔に罹る因果を持つて生れて來てゐる譯だ。

**第二には便秘**

第二の原因は便秘である。便秘の障害は敢て痔疾にのみ止らないが文明人は特にその生活狀態や食物關係から常習性の便秘者が多く、不知不識の裡に靜脈に鬱血を來して痔の原因を自ら創つてゐる。その上日本の便所の構成は必然的に努責を要し、痔核や裂痔の機會を與へるに充分な危險を備へてゐる。我が國が世界有數の痔疾國として香しからぬ名聲を謳はれてゐる恐らくは眞因であらうと思ふ。

**罹らぬ工夫**

痔疾に罹らぬ工夫は、どうすればよいかと云へば、まづ肛門部を常に清潔にすること、全身の血液循環を佳良にして局所の鬱血を避けること、食物に注意して便秘を起さぬ樣にすることなどであらう。それには入浴は最もいい、又適度の運動が必要である。食物は刺戟物を少くして、新鮮な野菜類を攝取し、便通を整へるこ

**若し罹つたら**

とを忘れてならぬ。

だがこうして注意してゐても痔疾の起る場合が少くない。何故かといへば、椅子久座とか、自轉車多乘とか、ビルデイングに於ける執務とか、苟も現代に生きる以上仕方のない生活狀態の爲にである。

若し罹つたらどうすればいゝか！判り切つたことだが一刻も早く治療せよといふ外ないのである。醫師の門を敲くのもよからう、適當な藥を用ひることも惡くない、何れにせよ、症狀が惡化せぬ裡に根切りすることだ。痔疾といふ病氣は眞に執拗頑固な病氣で、一旦惡變するとその症狀は深刻陰險、取返しがつかぬことゝある。

**…の注意**

茲で一寸注意して置きたいことは痔疾に罹ると誰でもすぐ手術の恐怖に脅えるが、痔疾は必ず切られねばならぬかといふと決してさうでない。注射や藥による療法、即ち保存療法で立派に治る場合も決して少くないのである。金のかかることと、痛い思ひを我慢の出來る人は、無論ドシドシ切開される方が萬全の策だ。しかし手術も姑息な方法によると一時よくなつてもスグ又再發する場合があるから、醫師はなるべく安心の出來る人に頼んだ方がよい。

**痔の藥に就いて**

さて最後に藥物療法に就いて述べて見る。現在一般に販賣されてゐる痔疾藥は大別して二種ある。一つはイヒチオール、沃度コカイン等を主劑としたもので、多く鎭痛的效果を覘つたもので、脫肛や痔瘻を治す力は認められない。今一つはこれらのものとは全然別個の主劑を配したもので、あくまで根本的治療を標準とするものであるがこの種のものは原料や製劑に苦心が伴ふためか、極めて稀にしか世上に頒布されてゐない。後者のものとして著名なものは僅かに小松ぢの藥位なものである。この藥は痔疾藥として異數の歷史と信用のあるもので、實際の效力を標準とした藥がいかに病者の力強い支持を受けるかを無言の裡に物語つてゐる

**▽治療書を進呈**

痔の原因、容態、治療法を詳しく説明し、之の方法によつて救はれた幾百人の體驗記を集錄した「痔疾患者の福音」を無代進呈します御希望の向はハガキで東京市日本橋區瀬戸物町玉置合名會社保健係宛御申込下さい


小松ぢの藥 各藥店にてお求めあれ
實效本位の ぢ疾自宅治療藥
(主效) 内外痔核、痒痔、裂痔、痔出血、肛門糜爛、脫肛 痔瘻等
内服挿入貼付の三種あり。
發賣元 玉置合名會社 東京日本橋瀬戸物町

痒き
○ミツワ制痒膏
痒き處に用ひて確實なる効あり然も無刺戟性にして繃帶の必要無き
適應症 皮膚搔痒症、汗疹、汗疱、濕疹、蕁麻疹、凍傷、癜風、疥癬等の痛痒き場合
チューブス 二十五錢
他に ミツワ撒布藥 ミツワ軟膏 ミツワ腋臭藥 ミツワ頑癬膏 ミツワ驅蟲液
著名の藥店にあり・最寄に品切れの節は本舗より直送す
ミツワ石鹸本舗 丸見屋商店

過飲
酒の過飲、惡醉、及び菓子の食過等の場合に確實なる效ある
○ミツワ制酸錠
製劑監督
適應症 酒の惡醉、酒の過飲、菓子の過食、宿醉、胃酸過多症、急性胃加答兒、惡心、嘔吐、胃痛、吐瀉症 等
百二十錠入 二十錢
他に ミツワ消化錠 ミツワ清腸錠 ミツワ健胃錠 ミツワ胃腸散 ミツワ止瀉錠
御申越次第進呈
直接販賣店規定御申込次第送呈

商標 G.Y
車軸油
營業品目
揮發油 石油 機械油
重油 車軸油 植物油
魚油 サラダ油 油類一切
テキサコルーフイング、ピッチ
錨印ボイラーグラハイトペイント
大連市紀伊町五十五番地
合資會社 矢野元商店
電話 長八三五八番 七四一三番

●のむならノーシン！● 頭痛は苦痛だ

國產化粧品界の珍品
すゞらん ふけ止香水
フケとカユミはすぐ止る
フケは脫毛の原因なり
脫毛は未然にふせぐ
ハゲにならぬ用心

定價金一圓也

パイン 紅茶トパン
先づ健康 マルイパン

最尖端を行く
ナニワホテル
又々値下斷行
一、室料 二圓、三圓、四圓 特等室五圓(バス、便所付)
一、清楚にして充實せる設備
一、懇切輕快なサービス
一、低廉簡易なルーフ食堂
一、交通至便な簡易ホテル
共に尖端を行く當館同の民衆ホテルとして御愛顧御利用の程御待ち申上げます
室料 一圓八〇錢より三圓五〇錢迄
大連市浪速町角 洋式 ナニワホテル 電話代表七一六四番
大連市驛前 和洋式 日本橋ホテル 電話代表七一七八番

辻利茶店
栽培地より一直線に
リプトン紅茶の
青鑵、黃鑵の
一封度入半封度入が着しました
辻利食料品部
電話 三四 三七 八七 六

すばらしい味覺
エビノオボロ 煮出し又は辨當おかずに好評
エビデンブ
アジノオボロ 突出しビールの肴
チヨコレートバタ 食パン用
チヨコレートヨーカン
大連市信濃町市場
外海洋行
電話 四二〇 六九〇九番

效能的確の賣藥製造發賣
蒸餾水は毎日採餾して居ります
弊局製劑 特製風藥 咳藥 大小胃腸藥
FH 伊勢町藥局
沿線其他の御方は通信販賣部を御利用願ひます直に御用を達します
局主 藥劑師 林房吉
大連市伊勢町二十二番地
電話六八二四番 振替口座大連三〇一三
多少に拘らず御用命願上ます
藥は信用ある藥局が安全です

# 滿日各地版

## 拳銃と赤痢
### この皮肉な數字
拳銃に殪れたもの一名
赤痢では實に廿二名

【奉天】拳銃と赤痢と……何れが恐るべきかその間に一も二もなく拳銃……とされてゐるほど赤痢病が等閑にされてゐるが本年一月以來拳銃に殪れたものは僅か一名、然るに赤痢で生命を奪はれたものは實に廿二名の多數である、奉天の赤痢は時候の不順に加へて罹病者の數が益々増加し多い日には八名一緒に現はれ毎日平均三、四名も續發し七月の一ケ月だけでも男子五十二名、女子三十三名その他合計九十名、一月以來百二十六名發生しその中二十二名死亡してゐるこれがため大學醫院の傳染病棟は收容仕切れぬ盛況で當局でも極力豫防に努めると共に傳染防止に苦心してゐるが尚續出すれば他に一時的病棟を設置しなければならぬ有樣である一般市民もこの際飲食物その他に特に注意して貰ひたいと

## 安東の陸、海運
### 漸次遞減の傾向
內地籍船出入激減

【安東】滿洲三港の一と稱せられる安東も最近に至つて三分一減撤遞後陸運に於ても激減を示し大連經由に奪取されるに至つたが海運も依然として振はず目下鴨綠江錨地たる新義州、龍岩浦、新島、多獅島、安東、三道浪頭、大東溝の七錨地に於ける出入船舶には大差なきも積載噸數に至つては最近徐々に遞減の傾向あり頗る憂慮されつゝある、又船舶方面より觀るも出入船舶に於て朝鮮に船籍を有するもの稍増加の傾向あるに對し內地に船籍ある船舶は激減し其の反面支那船の進出素晴らしきものあり昭和三、四、五年度の比較を示せば左の通りである（單位隻數）

| | 朝鮮 | 內地 | 支那 | 外國 | 計 |
|---|---|---|---|---|---|
| 三年度 | 九二 | 二五二 | 四一三 | 六四 | 八二〇 |
| 四年度 | 一二八 | 三〇四 | 四〇八 | 六四 | 九〇四 |
| 五年度 | 一一六 | 二二八 | 四九二 | 四〇 | 八七六 |

尚登簿噸數より見る時は左の通りである（單位千噸）

| | 朝鮮 | 內地 | 支那 | 外國 | 計 |
|---|---|---|---|---|---|
| 三年度 | 六七 | 一〇一 | 二〇九 | 八八 | 六二三 |
| 四年度 | 八八 | 一〇四 | 二三〇 | 八五 | 五五九 |
| 五年度 | 一三 | 一四九 | 二六六 | 一二七 | 六〇七 |

## 安奉線庭球
### 大會終る

【本溪湖】創始以來既に四年、その間安奉線唯一の大會として且又その選手の集ふ所からして全滿大會の前哨戰とも見られ、全滿球人の視聽を集めてゐた安奉線大毎カップ庭球大會は二日本溪湖滿鐵コートに於て擧行された、來會するもの奉天二、本溪湖二、橋頭二、安東一の七チーム約五十名のプレイヤーで開會當初より接戰を演じその一球一打毎に起る拍手の波は全本溪湖の空を壓し壯觀であつたたゞ惜しむらくはこの日昨夜來の雨晴れたりとは言へ朝來よりの曇天、午後二時に至つて又もや降雨と變じ試合は第二回戰のクライマックスに於て中止の已むなきに至つたことである、ために本年度はこの大會を無期延期し榮ある優勝カップは二年連勝の安東チームより主催者側へ返還、保留となつた、併し來るべき年こそは三度優勝して永久にカップを獲得せんとする安東軍の奪取せんとする奉天、本溪湖、橋頭の各チームの年は都合により參加出來なかつた撫順軍の初出場と、大會は益々興味深くなるであらうと今から斯界の期待する所となつた

## 西安炭營口進出
### 炭價低廉、炭質優良で
撫順炭の大なる脅威

【營口】開灤炭の營口進出の外更に又西安炭の營口地賣出を見るに至つたが目下現在炭高は一千二三百噸に過ぎざるも炭質の優良なること撫順炭に比して十分なりとされ粉炭一噸十一元塊炭十四元五十錢と云ふ廉價にて需要家の購買力は勢ひ西安炭に向ふべく大いに期待し得べきものあり要筋なる油房が目下の夏休操業時期を過ぎて需要期に入らば營口の實行あるべく運賃低廉なる鐵道に依て海龍から海線に河北驛西安貯炭場に大量の貯炭をなしてバンカーの方面にも大いに進出すべく計畫されつゝある模樣である

## 女給手牒準備

【奉天】關東廳の女給取締條例により奉天管內に於ても女給二百……

## 發狂した女
### 夕涼客を斬廻る
支那刀を振り廻して
男女四名重輕傷

【長春】八月一日午後七時ごろ長春和泉町四丁目六號ノ四の自宅で裁縫中であつた許盧氏（二五）は突然發狂して櫃內に入れてあつた二尺餘の支那刀を持出し折柄夕涼み中であつた長春高等女學校ボーイ劉十魁（三）の頭部へ矢庭に斬りつけ鮮血がほとばしるのを見るや更に暴出し和泉町四ノ七ノ五張沈氏（三）同町十號の三滿鐵線方堂鍔（四〇）同町四號ノ一地方事務所ボーイ欒子勝（四）等附近の者の頭部を片端から切りつけ何れも治療十日間を要する重傷を負はせ尚も通行人を切らんと仁王立ちになつて荒れ狂ふ處を所の苦力が背後から狂女を捕へ大勢がゝりでヤット血に染まつた支那刀を取り上げたが一時はどうなるかと大騷ぎであつた、加害者の狂美人は長春署に留置保護を加へてゐるが兇刃の大ダンビラを振上げたさきだけは流石の野次馬も近寄れず餘りにも物凄い光景であつた

## 大岩所長の功績
### 長春の爲盡した數々

## ダンスホール
### 許可の審議

## 奉天事務所の
### 職制改正

## 夜光彈を發明

## これに未練はないかいな
### 圭る好きな男に見せやうと
### 遊女、紅褙を掻て汽車を止む

## 太子河增水
### 遼陽の警戒

## 不順な天候
### まだ當分續く

## 理由無く
### 鮮人を拘禁

## 共產黨員跳梁

## 黑林子に馬賊

## 兩名拉去さる

## 馬賊に襲はる

## 支那側海運界
### 夏枯れを知らず

## 沿線往來

## 四地方陸上競技
### 各軍の陣容
四平街の優勢に反し
選手難に苦しむ鐵嶺


銘酒 松鶴 醸造元 田商會

果然大好評湧くが如し
理學博士 佐々木忠次郎先生 農學博士 横山桐郎先生 有効御證明
高級驅虫劑 カトール
金壹千圓の大懸賞付募集 滿洲發賣二周年記念
◎やさしくてどなたにも出來る課題
一、高級カトールの登錄商標は何印か
一、高級カトールは何に効くか 重なる虫三つの名
◎答案用紙と書方
イ、郵便ハガキに左の通り楷書で明瞭に書いて下さい
ロ、課題の答案 一、何印 二、何何
ハ、此廣告を御覽の新聞名
ニ、高級驅虫劑カトールをお買求めになつた販賣店の所と名
ホ、答案者の明細な御住所と御氏名
ヘ、答案の送り先 大連市浪速町一四七 日本賣藥會社懸賞係
應募期間 昭和六年六月十五日より八月三十一日迄
正解者には正解答案總數を抽籤で入賞者と等級を定む
抽籤は九月上旬弊社にて新聞社員御立會の上嚴正公平に行ふ
當選發表 九月上旬抽籤執行後間もなく滿洲日報、大連新聞、奉天毎日新聞、泰東日報、滿洲報、盛京時報に發表す
賞品發送 入賞者には送料弊社負擔で當選決定後直ちに發送します
賞品
一等 金參百圓 商品券 金三十圓 一枚宛 十名
二等 金二百圓 商品券 金二十圓 一枚宛 十名
三等 金一百圓 商品券 金十圓 一枚宛 百名
四等 金一百圓 カトール半磅入 定價金一圓 一罐宛 千名
五等 金三百圓 カトール大丸罐 定價金廿五錢 一罐宛 千二百名
合計 金一千圓 千三百三十名
製造元 大阪市西淀川區大仁西一丁目 株式會社 安住大藥房
後援
主催 滿洲總代理店 日本賣藥株式會社大連支店 大連市浪速町一四七 電話六一三九番・振替口座大連二番
家庭用 蠅、南京虫、蚤、虱、油虫等の驅除 農事用 蔬菜、果樹、花卉、農作物の害虫驅除
種類 平罐・半磅入・一磅入
全滿到る所の著名藥店雜貨店にて販賣す

美味滋養の强壯飲料 第二回化學工業博覽會銀牌 國產振興東京博覽會優良國產賞牌受領
◎ミツワ規那鐵葡萄酒 定價一壜金二圓（內地以外は運送賃を加ふ）
强壯補血與奮作用卓絶 香味色佳良滋養力偉大
ミツワ規那鐵葡萄酒は、小店經營朝鮮浦項ミツワ農場葡萄園產なる芳醇無比の天然產葡萄酒を基礎とし、之に强壯料規那並に鐵を特殊の操作を以て配合し周到なる用意の下に精製せるものなるが故に完全なる吸收性と同化性とを併有し、規那、鐵及葡萄酒の滋養强壯力を遺憾なく發揮すると同時に、天然の佳香と美味を具へ、何人の嗜好にも適する優秀無比の滋養的飲料なり。
▼如斯人は榮養補給の目的を以て滋養料としてミツワ規那鐵葡萄酒を用ひらるべし▲
一、貧血して居る人　一、腺病（虚弱）に罹つて居る人
一、滋養の不足なる人　一、肺結核や腸結核其他結核性の病にて發熱の永く續いて居る人
一、顏色蒼白め艶の無い人　一、産後や病後の衰弱を早く恢復したい人
一、生來虛弱なる人　一、勤强又は勞働して疲れた人
一、是と云ふ病は無くても何となく弱い人　一、手足が冷えて寢つかれぬやうな繊弱い人　一、老衰して居る人
一、精力が減り元氣の無い人　一、痩削けて居る人　一、神經衰弱に罹つて居る人
一、食餌の進まぬ人　一、ヒステリー、俗に謂ふ血の道に襲はれて居る人
（現品縮寫圖）
◎ミツワ石鹼本舖 丸見屋商店 東京市下谷區二長町 營業所 振替貯金口座東京七一〇番 電話下谷(83)一一〇一—一五
代理店 大連市浪速町百四十七番地 賣藥株式會社大連支店
賣捌 藥店・和洋酒食料品店・雜貨店
萬一御近所に品切の節は本舖より直送す 郵券代用三圓以下よろし（東京市內は一瓶にても配達）
5.53

夏の超サービス
御結婚披露歡送迎其他御宴會何卒多少不拘御下命下さいませ如何樣にも御相談に應じます。
旅順市敷賀町角 食堂 キムラ 電話三〇五番

うなぎ……美味と滋養
例年の通り江戶式 鰻蒲燒と丼を始めました 生ビール
是非御試食を御願申上ます
旅順迎揚詰 食道樂 つぼみ 電二八一番

山羊の乳 育兒、病者、虛弱者に何よりの榮養料（御報次第毎日配達）
新旅順市外方家屯 林農園山羊牧場
大連市山吹町一〇六 林農園山羊牧場 大連販賣所 電話六五八番

洋服附屬品並に釦類一式
諸官衙御用 各學校御指定
旅順市乃木町三丁目 中山洋服店 電話三二九番

一、盛夏衣裳 明石上市、絹麻小紋 散歩 絽小紋ジョウゼツトン服
一、蚊帳各種荷揃
一、市內共通券並に當店呉服券發賣
旅順 近江屋呉服店 電七九、五五九番

旅順十年町 料亭 松葉 電話四三〇番

夏物荷揃
見るからに輕快颯爽な絹麻とボイル浴衣
凉華絽 散歩服・中學小學 霜降小倉服
變紋絽 訪問服・女學校御指定紺サージ
コーラン絽 錦紗
ゑびすや呉服店 電話一一三〇番

鮮魚、蒲鉾 陸海軍御用達 海產物問屋
井町正八商店 旅順朝日町市場內 電話三三二番 振替口座大連三八五四番

旅順商店案內

## 長春

### 地方事務所異動

長春地方事務所では大岩所長、増田社宅係主任、毛綱公園事務所主任の勇退のほか三重野庶務係長の土地係長轉任、庶務主任の小石澤定義氏が奉天事務所榮轉だけで地方事務所としての移動は極めて少く何れも大喜びである、尚長春記者倶樂部では三日夜七時から小石澤氏の送別會を開花で開催頗る盛況であつた

**阿片自殺** 長春朝日通一九王作礎方左官職張桂林(三五)は一日午前一時頃阿片嚥下自殺を計つたが十一時半頃死亡した原因は親から酒毒の意見をされたゝめださ

## 公主嶺

### 空砲發射演習

公主嶺獨立守備隊は四日午後六時より十一時まで守備隊練兵場より畜産部に亘り空砲發射演習を擧行壯觀を極めた

**兩氏更迭挨拶** 公主嶺地方事務所長西村秀治氏は九日離公新所長森景甫氏は七日夕來公八日新舊更迭の挨拶をなすさ

**兩氏の送別會** 今回東京中央大學軍事教官に榮轉の獨立守備隊長三浦大佐さ舊西村地方事務所長の離公に對し五日午後六時半日支官民合同の送別會を公會堂に開催すべく三日午前十一時地方事務所の會議室に於て發起人其他集會協議決定した

## 開原

### 七氏の送別會

開原各官衙代表、實業會、特産物組合、地方委員、華商公議會、區長並に記者協會發起にて今回の陸軍並に滿鐵大異動による離開七氏の送別會を五日午後六時から公會堂で開催する事さなつた

## 鐵嶺

### 自主同盟支部

全滿自主同盟鐵嶺支部の發會局演説會は豫定の如く二日午後七時より開催されたが豪雨の爲め急に會場を變更し演藝館を開放聽衆の中には多數の女性も見えて市民大會以上の盛會を極め會に滿洲見學中の日本大學雄辯部員も飛入り各地からの應援辯士も豫想外に多く各辯士交々起つて對支外交の重大なるを説き一致結束の必要を力説し熱あり意氣あり自主同盟の意義に滿ちた會であつた、開會に先だち山田支部長の挨拶あり松崎常任幹事の設立經過報告あり各辯士獅子吼し午後十一時四十分鐵嶺支部の萬歳を三唱して散會した

### 地方事務所異動

當地方事務所公費係小島亮一氏は今回大石橋地方事務所海城派出所主任に榮轉し後任は開原地方事務所より増田定治氏が任命され更に鐵嶺地方事務所農務係寺井武氏も大石橋地方事務所勤務さなり後任には本社興産部農務課より米山芳郎氏が任命された

### 今日の案内

◇九氏送別會 午後七時より公會堂に於て陸軍並に滿鐵の異動により近く離鐵する人九氏の爲め送別會を開催す

## 奉天

### 兩新任者着任

奉天驛長に榮轉の岡田大連驛長は▲三日十五時半着急行で着任驛には驛關係者その他知人士多數の出迎へがあつた又新任奉天事務所庶務課長迫平氏は四日着任した

**鈴木少將赴任期** 奉天特務機關長鈴木少將は弘前歩兵第四旅團長さして榮轉するこさになつてゐるが同氏は二十日頃赴任の豫定である尚旅大方面に挨拶のため二日夜赴連した

**森岡領事赴旅** 關東廳さ事務打合せのため森岡奉天領事は三日廿二時四十五分發急行で赴旅した

**鈴木驛長挨拶** 大石橋驛長に榮轉する奉天驛事務助役鈴木圓吉氏はその後任田中警氏さ共に三日各方面を歴訪新任の挨拶をなしたが鈴木氏は四日十一時半發列車で赴任した

## 安東

### 大津議長歸安

全滿地委聯合會特別委員會出席の爲め出連中であつた大津地委議長は一日午後九時歸安したが同氏は語る

特別委員會は二十一日から三日間開催されたが、出席者は長春、奉天、開原、安東、大石橋に特別委員外の公主嶺であつて、逼迫せる滿洲當面の諸問題について議し之を携へて前後二回内田江口正副總裁を滿鐵本社に訪問し種々具陳したさころ正副總裁もよく傾聽されてゐた、然し其の頃は例の如く社内整理中だつたから直ちに吾々の意見を容れるさ言ふ事には行かないが、漸次地方行政其他の改善に着手するさいふ意嚮だつた、就中目下沿線各地の問題さなつてゐる工事中止の件に對しては其の撤回を要請して見たが、滿鐵も種々なる事情の下に却々之に應じ兼ねる模樣である、安東の如きも鎭江橋の架け替へを除く外全部中止の狀態であるが、其の鎭江橋も鐵筋で橋面は鐵板で張るので此の鐵板は外國から輸入する關係で捗取らないさ云ふ事だつた、然し在滿邦人の現狀は政府の政策が惡いか滿鐵の方針が誤つて居るのか將又邦人の努力が足らないのかは知らないが、既に支那側から經濟的封鎖をされ附屬地に集中して自滅に瀕して居る際であり、朝鮮の如きは失業救濟の爲めに六千五百萬圓を投じて工事を起すに對し我が沿線は契約工事をすら中止されては事態容易ならざるに至るべきを以て將來の大工事より此の際せめて契約工事だけでも繼續してほしいさ陳情して置いた

### 大和校同窓會

大和小學校同窓會では目下夏期休暇にて各方面よりの同窓生が歸安してゐるので慣例の同窓會を開催すべく同窓會幹事は寄々協議を進めてゐるが今年は大衆向さして五龍背温泉で催すこさに一致を見た模樣である開催日は今のさころ未定であるが九日の日曜日又は十六日の日曜日に行ふらしく確定の上近日中に發表の筈であるさ

## 撫順

### 炭礦課所主任

今回の異動に伴ひ各課所主任次の如く決定

古城子庶務主任には現倉庫係主任角田一雄氏老虎臺庶務主任には前東ケ岡庶務主任宮本豐次氏新屯坑内係主任には朝日奈敬三氏、製圖係主任には井上益太郎氏、統計係主任には原田一春氏何れも榮轉さ決定尚運輸係主任は水間計畫主任、水道係主任は馬場所長倉庫係主任は日高用度主任が何れも兼任、工作課その他主任は從前通り

### 佐藤次長赴任

鐵道部次長に榮轉した佐藤應次郎氏は三日十一時五十分發列車にて正式赴任した氏は在勤年數が長かつたのさ樞要な地位はあつたため驛頭は日支兩國官民で身動きも出來ぬ位埋め盡し爆竹の音亦全市に響き近來にない盛んな見送りであつた

### 華工慰安映畫

撫順炭礦では華工慰安のため左記により活動寫眞を行ふ

▲三十一日發電所八三七人の爲大官屯華工社宅廣場△一日機械工場四二六人の爲社宅浴場前△二日煙臺二〇二一人の爲煙臺華工社宅前△八日鐵道關係(四〇〇名)千金公會堂△九日古城子製油(六四二〇)西華工社宅前△十、十一龍鳳、新屯、搭連(二九三六)華工社宅前△十二日大山(二七三七)社宅前△十三日老虎臺(一三九九)廟前△十四日萬達屋(一三四〇)勞務係前△十五日東鄕、楊柏(三九九五)萬達屋勞務係前△十六日元東岡(一一九七)地端元勞務係前△十七日東鄕、楊柏堡△十八日古城子製油△プログラム實景双十節一卷漫畫我們之滑雪遊戲實景金卅丈廟丁祭△美劇(四)汽車△衛生救急法△漫畫太郎君的火車△實景奉天皇宮△笑劇死路

### 煤都雜信

◇去月二十日より行はれた撫順道場の暑中稽古は近年にない好成績で四日終了皆勤者柔道部約七十名、劍道部亦同樣身心鍛鍊上の收獲頗る大

◇同窓生撫順のみで約五百名現在する千小同窓會は愈々九日午前九時より同校で、餘興ジャズを基調さする「ウーピー劇」「友愛曲さ劇」「琵琶」「仕舞」等三十種近くの盛澤山舊交を溫む絶好の機

◇兩日前市内中央市場二號野菜商彭萬前(四五)方店員馬榮國(二五)は店主の留守に十圓札三十九枚外取まぜ金票五百圓の持逃げ遂に未發見

◇血のめぐりの惡い强盜――一日午後三時管外塔塔部落を通行中の張某(二八)を拳銃所持の四人組辻强盜現はれ金品强要張は實際所持金がなかつたので辻强盜連は朝來何も喰はぬからうつかり店へも出れぬ是で何か食物を買つて來い現大洋二元を張に持たした張は「ハイハイ」さその足で村長に密告忽ち保甲の出動さなり賊さ交戰賊の内一名は射殺され一名は逮捕殘り二名は命からがら逃走

◇長春野球部は愈々九日來征、同日は亦奉撫水泳對抗競技もある

◇小學生の海濱聚落――永安、新屯千金生約二百名は十日間の豫定で二日十八時四十分列車で星ケ浦へ

## 本溪湖

### 小學校同窓會

本溪湖小學校同窓會の第十三回大會は八月二日午前十一時より小學校講堂に於て開催された、既報、昭和二年夏以來實に四年振に催されたこさゝて參會者も七十名を超ゆる多數で今までにない盛會であつた、來賓さして守屋父兄會長、植田警察署長、神仙英師並に母校の恩師六名を迎へた同窓生達は樂引に餘興に歡をつくして午後四時閉會に至るまで時の移るを忘れて樂しい一日を過した

## 鞍山

### 退職者送別會

滿鐵大整理に際し勇退した見坊地方所長、増田地方委員議長、太田驛長を始めさして五十八名の退職者に對し未だ嘗て見ざる一大送別會を開催すべく二日午後一時より實業協會堂に於て警察署、銀行會社、郵便局、商店側、滿鐵各ケ所等二十七名の代表者が會合し種々協議の上來る八日午後五時より退職者五十八名を招待し一大送別會を開催するこさに決定したが場所は天候の都合等にて定むべく多數市民の參會を希望し締切は來る六日にて申込場所は左の如し

滿鐵各ケ所庶務、實業會、各區長、警察署、郵便局

### 兩助役送別會

鞍山驛勢多助役は安東へ中川助役は遼陽へ榮轉し後任は天川湯崗子助役が近く來任する筈であるが太田驛長始め兩助役の送別會を滿鐵倶樂部で開催した

## 遼陽

### 遼陽地事異動

遼陽地方事務所總理係次席細谷貞一氏は本溪湖總理係長に公費主任平原信六氏は奉天事務所地方課公費主任に榮轉の旨發表され公費主任には地方課岡健次氏が來任するさ

### 送別會を開く

遼陽機關區の谷口七郎氏の勇退さ地方事務所公費係主任で地方委員會書記を兼務して居た平原信六氏が奉天事務所に榮轉に付地方委員區長及び地方事務所長各係長は三日夜正酒家に於て送別會を催した

## 瓦房店

### 正副總裁訪問

機關區撤廢又は縮小の運命にある瓦房店遼陽鐵嶺等の代表者が二日湯崗子に於て聯合協議會を開催したる事は既報の通りであるが其結果滿場一致を以て最近の内に滿鐵本社に各所代表者が正副總裁を訪問し其窮狀を哀願する事に決定した

### 公學校同窓會

瓦房店公學校にては三日午前十時より校庭に同窓會を開催したが約五十名參集し各自所感を述べたる後茶食を共にし更に運動競技等の餘興を行ひ盛會裡に午後四時散會した

## 旅順

### 野球大會決勝

全旅順軟式野球大會決勝戰は二日午後三時二十分から旅順球場において久保球審飯島仲兩壘審の下に開始關東廳官房先攻にて重砲再度優勝するか官房軍名を成すか戰前多大の興趣あり四回表にて重砲の江原投手の肩痛く亂れ、内野手の凡失に先づ三點を入れら次で七回に一點を加へられ大勢已に官房軍の優勝を豫想されたが此間重砲の選手好く努めたる爲め五回に二點六回に一點七回目に青木投手の勞一點さなりて場内異常の緊張味を來したが八回に於て官房軍二點を加へ重砲最後の奮戰に依り漸く一點を回復せるも青木投手にぜられ重砲惜敗し優勝旗及び署長盃は官房軍の手中に歸した兩軍のメムバー及び得點左の如し

| 回數 | 一 | 二 | 三 | 四 | 五 | 六 | 七 | 八 | 九 | 計 |
|---|---|---|---|---|---|---|---|---|---|---|
| 官房 | 0 | 0 | 0 | 3 | 4 | 0 | 1 | 2 | 0 | 10 |
| 重砲 | 0 | 0 | 0 | 0 | 2 | 1 | 4 | 1 | 0 | 8 |

官房 崎賀田山弟藤豐水藤 山古吉村青木加青木宮伊
重砲 6 4 2 5 1 7 8 3 3 眞岩江顧中高菊橋奥 鍋野原原江橋地口田

### 戰跡土産販賣

去る三十一日市役所に於て協議せる旅順戰跡土産品共同販賣所設置の件は近く戰跡保存會管理の下に出來上る戰跡案内所の一部をして販賣所に充て實現する事さ決定したが出品店舖は旅大聯盟二十軒内外さし旅順名産の外滿洲土産品をも陳列販賣せしむる由で各出品人は來る八日旅順市役所に集合の上實行方法に着手する事さなつた

### 黃金臺の浴客

天候不順の爲め本年はさほどの暑さもない爲め黃金臺海水浴場の人出は昨年に比し豫想通りの多數には上つてゐないが去る六月二十日から開始以來七月三十一日迄の統計を見るさ海が昨年の入浴者總數一一、〇四三名に對し本年は一四九八七名、プールは昨年一六、〇五四名に對し本年は一二、五九二名であつた

### 兒童遊園改善

昭和園前の兒童遊園は殆ご支那人の專有さなり市民間に相當な非難があつたので當局ではこれが對策を講究中今回民政署及び旅順公學堂の了解を得公學堂内を一部解放し支那人專有の遊戲場さなす事さなつて三日新たに同場へブランコを新設するに至つたが同時に昭和園前の遊園地は番人を常置し監視せしめる事さなつた

### 集金して着服

旅順乃木町三丁目大島雜貨店々員原籍山口縣阿武郡須佐町小西廣治(二〇)は昭和三年九月頃から本年六月頃迄の間に於て歩兵聯隊其他の得意先から集金した五百圓餘を着服し市内鮫島町四一大野ツル方に潛伏中二日午前九時捕へられた

## 黃金臺

◇旅順署演武場に於て開催中の武道士用稽古は五日午後一時から納會を行ひ賞品授與式を行ふ

◇旅順署勤務巡査菅沼正風、池邊豐、井ニ要、安孫子貞太郎、巡捕橋與某の五名は今回精勤證書を授與され四日授與式を行なふ

◇進級轉補した軍司令部村上、荒木兩少佐は三日午前各方面を歴訪告別の辭を述べた

◇乃木町三丁目食料雜貨商大島商店は今回家事の都合により閉店郷里へ引揚げる事さなつた

◇遼陽署へ轉動した藤田警部補遼陽分隊へ轉じた岸本憲兵曹長は三日各方面に對し在任中の謝狀を寄せた

### 御めでた

▲鰭江町 菓子商荒木寅行氏二男往光君三十日出生
▲水師營會除家屯 滿鐵社宅勝木留雄氏長男昭人君二十四日同上
▲桃園町 官吏腰井春龜氏長男春一君二十五日同上

### 追悼

▲元寶町一三五 江島後一氏四女水子(一つ)一日死亡
・傳染病發生 明治町四山見慶三郎(三五)は二日赤痢疑似さ診斷さる

### 市中の噂

一日の晝文那町の洪盛樓で張宗昌將軍が證婚人さなり將軍の秘書黃錫齡氏の息女黃楚良孃が我が早大を出身した王名濤君さ華燭の典禮を擧げた▲がこの滿石近代人古來から特にその慣習に重きを置く華人に似合わぬ處禮?を廢し新郎新婦兩親への跪伏三拜の禮結婚の誓紙捺印取交又は媒酌人證婚者への禮儀はいさ嚴かに行はれた▲然しその服裝其他は純歐米式で式は終始老大國否新興中華民國舊來の禮さ一九三一年近代式取混ぜの學式で招待者をアッさ云はした大連からの來賓は關東山部部下第二十七師長鐵華甫氏奇島旅部下第二十七軍長馬玉仁氏元張將軍運使吳季玉の三名で他の來賓は男女合して三十七名▲一寸少い樣だがコレワ中國の習慣さして證婚に招待する場合往復の旅費は主人側から出す事さなつてゐるが目下銀安、諸事高事キンシニクの爲めであつたそうな▲不況は我れ等のみでないワイ


## 滿日案内

◎三行回 金九拾錢 ◎被雇庚 金六拾錢 ◎五行回 金壹圓五拾錢 ◎十行回 金參圓 ◎十五行回 金四圓五拾錢 ◎二十行回 金六圓 ◎姓名在社は一回 金三拾錢增
廣告部電話は三六九五 四四九一番です

### 人事

共營 者求確實有望獨占事業目下盛京中委細面談 面會午後三時より 姓名在社
女ゲ 十ム取入用十七八歳より廿三歳迄素人可 大山通り三二 平和クラブ
店員 入用十六七歳より廿二歳迄本人來談 但馬町十七 ヤツコ履物店
外勤 社員招聘廿五歳以上履歴書携帶本人來談山縣通三井物産支店内三井生命大連派出員
女中 入用 紀伊町 今井小兒科醫院電話六〇五〇番
女中 數名入用十七八歳より三十歳迄通勤もよし 愛宕町 菊水 電話五〇六三番
家政 婦附添婦募集及派遣迅速 聖德街一丁目一六八 昭和家政婦附添婦會電九七九九
英文 及邦文タイピスト短期養成英語個人及クラス教授 監部通九六電四三〇八 英學會
印書 邦文及英文タイプライター應需 監部通九六 電四三〇八 英學會プリント社
邦文 タイピスト養成(午前・午後・夜間) 山縣通日本タイプライター會社
邦文 タイピスト短期養成 大連大山通 小林又七支店

### 貸家

貸家 櫻花臺十八、八、六、一日當眺望よし、賃廿七 電二一〇九五
貸家 桃源臺一一〇番室八、六賃二〇圓 電二一九〇九
貸家 臥龍臺一二二番間數八、六六、賃三〇圓 電二一九〇九
求家 五六十圓位空地廣き住宅聖德街方面を希望 國際運輸人事
貸間 夏家河子海岸十疊炊事場水道風呂付賃一日金貳圓 山縣通 多久島 電七四二三
貸下 夏涼冬暖南向高燥地連山眺散歩良郊外家族アパート 電二一八八五番
貸家 八疊六疊南向電車便電話あり賃二〇 聖德街一丁目四八ノ七電九七二一
住宅 並に貸室各種 櫻花臺嶺前莊 電六六五〇
貸家 六、四半、支關風呂床の間付 蒲町八九 賃廿、二、六圓 電八六七五
貸家 郊外理想的一戸建參拾圓前後新築落成二十數戸有 桃源臺 桃林莊電八三二九
貸家 花園町六番五室瓦斯風呂水便完備 電六四七七
貸家 六疊二間四疊半二間玄關二間風呂付卅七圓 高蒲町八一番 電八六七五番
貸家 櫻町八九番八、六、四半二、瓦斯風呂水便付 賃卅五圓 電六四七七
貸家 眞弓町七番地洋室一、和室八、六、三、三間風呂附 御用のお方は 電六一一五番へ
貸家 新築同樣住宅向六、六、三水便風呂付日當良龍田町三番市場附近電七二二二吉田

### 賣買

本 高價買受 御報參上 市内但馬町二〇 文光堂
算盤 の御用命は 拓茂洋行 電話五四三九番
天帆 高級純生漉お使紙は此印に限る
白帆 高級お化粧紙は此印に限る
塵紙 懷中に家庭向德用の生漉改良の三山島紙 發賣元 拓茂洋行紙店
フヨ 一品書畫骨董高價買受 イワキ町 新古骨董 電七四三五
新古 金銀白金ダイヤ時計高價買入 電八二二六番 吉野町二二 鈴木金剛堂
棉糸 定期賣買懇切取扱案内書贈呈 五品ビル内 小林綿糸布店 電八六七五番
不用 品親切本位買受 常盤町渡邊兩天電話六八四二番
シン ガーミシン一式の御用命は西通七八 シンガーミシン會社電六四二六

### 雜件

金庫 聞宮式手提金庫(支英米)專賣特許 電話三〇一五・八六八八 山形洋行
不用 品高價買入伊勢次郎參上 美濃町七九番 電話三九一四番 大久商店
ミシン 新古賣買交換修理荷造 連鎖街本町通 河島ミシン店 電話六六八四
古本 誠實高價買受御報參上 神田書房 電話四五七一番
古着 古道具高價買入 御報參上 日隆町 たじまや電六六〇一番
魚釣 道具卸小賣新荷着淨山正札付き思ひ切り大勉强 濱町一丁目十五 鈴木釣具店
繪具 染料 大連市濱町 電三二〇九番 持田順天堂
貸衣 裳 婚禮用 葬儀用 日隆町 さかひや電五四三七番

### 電話と金融

金融 貴石貴金屬有價證券其他商品低利融通吉野町二二 電八二二六 鈴木金陽堂
金融 一般信用貸及約手、小切手割引迅速應相談能登町八二 電四五一一番 芳榮洋行
恩給 立替最長期最低利親切叮嚀相談に應じます久方町弐七河野方書間 電二二四六七
金融 信用貸◎恩給 西通り一七交番裏入る 來招號 電七六九一番
小口 信用貸、商人日掛恩給低利、二葉町六番地紀乃國屋 大洋社 電二二三六一
金融 信用貸社員官公吏小切手 切手電話立替手輕に御相談に應ず聖德街一丁目三田中
電ワ 無斷で名義變更する不正直屋有り恩給電話の金融賣買月賦は大連案内社に限る
小口 信用無料手數料動人の要 若狹町一九七吉田 電五〇一三
債券 來月籤債券多數有り五千圓ひろいもの新聞月三錢 大連市西通三三五番地大連案内社
刀劍 武器一切鑑定並賣買自家製刀劍研止打粉有 大連市磐城町五八 南海堂眉山
商品 券 勸業債券賣買並ニ金融 三越商品券五分引買入 西通三三五電車通四階大連案内社
金融 信用貸相談所 沙河口仲町十四番 來招號
電〇 金融賣買は何んさ言つても正直洋行は確實だ公平相場三河町電五五五七で生れる
電話 賣買並ニ金融名義變更せずにも貸出 西通三五電六六六三大連案内社
貸電 話有安價かす本人來談あれ 三河町 正直洋行 電五五五七番
恩給 利安く最も永く文替敎升 大連市淡路町三番地の五 永島 電二一六七八
恩給 電話並ニ信用給料生活方極秘低利金融沙河口巴町九三電話九八〇一番 比婆洋行

### 藥と治療

鶴見 齒科醫院 西公園町六九 電話八二〇三番
家傳 お灸 家傳ヤ灸專門療院 濱町二〇一番 電八九四八番
淋病 諸合藥、特製大博士あり不思議に良く効く試あれ 大連沙河口大正通 三共商會
チチ モミ 大連市二葉町六〇 鈴木丈太郎 電話四六九二番
クサ 及胎毒の特効藥有ます 大連勸業場隣根本藥局電六七八二
婦人 病 ハリ、キュウ 二葉町六〇 鈴木丈太郎 電話四六九二番
モミ 療治お望みの方は 鈴木丈太郎 電話四六九二番
胃腸 病 ハリ、キュウ 大連二葉町六〇 鈴木丈太郎 電話四六九二番
淋毒 性睪丸炎鍼灸 電話六六八八番へ

### 印刷と寫眞

寫眞 大連寫眞館晝夜撮影男女技術師の經營有日本橋際 電話三五八四番
實印 の御用命は 吉野町一鳳堂 電話七八五九番
邦文 タイプライター印刷一式 大連市大山通 小林又七支店

### 諸營業

圍碁 會費月二圓初心者歡迎清水三段指導 三河町 日本棋院大連支部電話八六七五
尺八 琴古流指南 二葉町一五 名和榮次郎
一圓 トマリ、ベットの設備あり大勉强は名古屋旅館 大連市吉野町六 電六三一一
門札 瀬戸物へ彫り込み 三河町 池内 電八六七五番
習字 速成教授 三河町 池内 電八六七五番
扇風 器修理親切叮嚀迅速御一報次第參上致升 信濃町 島田商店電五四六〇番
ニチ ロパン 電話七六六〇 濱町一丁目裏通 日露洋行
天津 ポーズ 天樂堂 信濃町市場前 電五二九三番
宿料 食事夜具共月廿七圓の割合百事吟撰永滯在向勉强 美濃町岔貯炭場前 鷗雨館
ドラ イクリーニングの御用は純亞米利加式 渡邊へ 電四六九九
牛乳 バタークリーム 大連牛乳株式會社 電四五三七番
牛乳バター クリーム 滿洲牧場 電話六一三四
疊替 は親切安價な店へ多少に拘らず直參致升 三陽疊店 電三二七三番
下宿 徹底的値下大連一大勉强二食風呂付二十圓より 山城町二 自修寮 電二二六六九
暑中御伺 モーターオイル新古タイヤー販賣並タイヤー修繕 大連榮町二ノ二 大東タイヤー商會 電五六四一番
釣 高級釣竿東京東作及東丸竿、着備本年特に安價提供(定價表送呈) 大連市松林町三五 濱屋釣具店

◆印刷◆ 美術コロタイプ 寫眞製版 和洋帳簿 名刺、葉書、招待状、書籍、雜誌類、其ノ他一般印刷 價格低廉 活版石版印刷 大連市大山通 小林又七支店 電話代表六一一六

家政婦(通勤入込)派遣 料金最低應御相談 西公園町二一五 電話三二四九〇 岡部紹介所
和食料理人 洋食料理人 女給數名 至急入用 常盤橋電車1F合所地下室 中央食堂 電話八四七三番
氷 大連製氷特約配達部 二葉町四丁目四四 金元商會氷部 電話二一七四番
金元特製 冷甘酒果實蜜 迅速に配達致します
蓄音器 一時間修繕 お宅で直ぐなほします 大チク 電二一二〇六六 御一報次第直ちに參上致します
家政婦 身元確實者 家事一切 病人附添 即刻派遣 一日泊込 西公園町五七 共濟 電話三六六三番
家政婦附添婦 身元確實者責任派遣します 大連市花園町三〇上 電八六四〇番 共同附添婦會
通勤家政婦 家事一切 病人附添 乳兒姙婦 實費にて御預り致します 一日一圓 安心會 主 淺野靜子

犬 賣る犬、番犬、警察犬、愛玩犬、各種仔犬並に種付仲介 大連市大江町四番地 電話呼出八六七九番 籾田畜犬商會
犬 ヂステムペー狂犬病豫防注射施行入院實費其他家畜類診療 近江町電車停留所前 石井家畜病院 電話二一〇四七番
得利格諾賓(トリゴノビン Torigonobin) 醫學士福原正義先生創製 强力治淋新藥 藥價三十球壹圓五拾錢 六十球參圓 發賣元 日本橋藥局 大連市信濃町四四 電話八三六二番 振替大連四四九七番
蓄音器 針原價販賣 箱取替 機械原價取替 修繕は責任を以て安價に致します 御一報次第直ちに參上 伊勢町大竹下商店 電三九三〇
●づつうに ノーシン●
引越荷造 通關代辦 海陸運送 金州へ定期二回 大連市武藏町七 增田貨物自動車運送部
●箏三絃教授 山田流 福谷秋翁 若狹町廿四 電六六七二
尺八 琴古 都山 特賣(各寸) ▲修繕及調律の求に應ず

泌尿器科 皮膚梅毒 專門 重富醫院 大連西廣場・常盤橋・西通中間 電話八二五七番
內科專門 大連市駿河町滿銀横 志摩醫院 電話七八六九番
乳兒・幼兒・兒童・專門 幡井醫院 電話四八五九番
外科 性病 痔疾 入院隨意 診療(自朝九時至夜八時) 仁壽堂醫院 大連市岩代町十番地 電話八五九九番
ホネツギ專門 前田整骨療院 大連西通九三 電八五七五番
性病 梅毒 淋病 軟性下疳 皮膚病 野中醫院 大連吉野町二五・電六四〇一
泌尿器科 皮膚梅毒 專門 阪本醫院 西廣場幼稚園横 電話四三二五番
性病 皮膚病 泌尿器病 生殖器障碍 (梅毒 淋疾 軟性下疳) 井上醫院 大連市浪速町一丁目 電話五二六〇番
產婦人科 岩男醫院 岩男診察室 保科診察室 大連市三河町十八 電話六四六六番
料材・飾裝・徽章 造花 花環 やらぎ 大連近江町西廣場角 電3910
淋病 濟生醫院 大連市三河町二 電話七八六七
質 洋服類專營 大連正隆銀行裏通 筑後屋質店

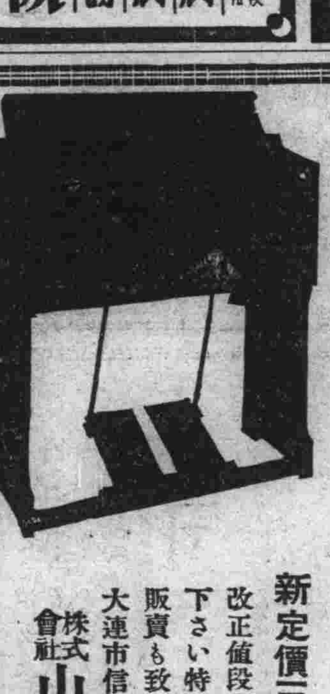

お子樣のために 山葉オルガンが 安くなりました
新定價三十圓より
改正値段カタログ御申込下さい特に御便利な月賦販賣も致します
大連市信濃町 株式會社 山葉洋行 電話代表四一四九番

一般民、商、刑事々件並に海事審判補佐の高囑に應じ可申候
大連市薩摩町四十五番地(滿鐵本社裏弓道部前)
辯護士 法學士 海事審判補佐人 松本文三郎 電話六八七八番

頑强無比
トラックシャシーに用ひてダンロップ新型32×6ヘビー程安全なタイヤが他にあるだらうか
國産之王樣
ダンロップ會社代理店 島羽洋行 電話5168番

歐米商品直輸入
藥品、化粧品、染料、食料品、農工具、其他金物材料、皮革類、羅紗、毛布及び材料品、時計、文房具、寫眞器類、其他歐米雜貨、特許品等何品に限らず直輸入の御需に應ず
瑞西フローラー會社 獨逸ベルンハート會社 米國ボンアミ會社 瑞西バーゼル化學工業會社 總代理店
合資會社 滿德洋行 信濃町六十一番地 電話二一九一九番

株式會社 大連機械製作所
製品(鐵道車輛、鐵道線路附屬品及信號裝置、鐵橋鐵桁、鐵骨家屋、豆油容器、煖爐類)
要目(汽罐、汽機煙突、各種機械類、設計、製造、据付、鑄鐵管、鑄鋼、鑄鐵並眞鍮鑄物、酸素瓦斯)
本店 大連市沙河口臺山町 電話九一五三番
支店・分工場 奉天西塔大街三丁目 電話二〇三番

改築を加へて新裝なれる滿日講堂を公開致します
音樂會、講演會、舞踊會其他各種展覽會に御利用願ひます
御利用の向は……電話六三四八番……本社事業部へ

# 我が海軍軍醫界の大恩人 海軍軍醫總監 貴族院議員 醫學博士 實吉子爵の 南山仙御服用實驗の賞效禮狀

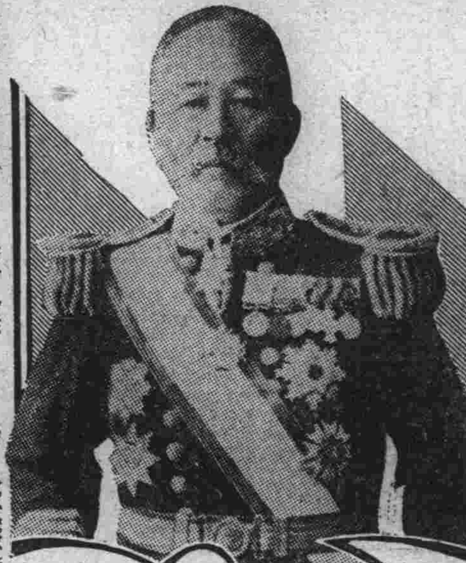

實吉安純閣下は舊鹿兒島藩士にして戊辰の役には軍醫として從軍し後英國に留學し歸朝後醫學博士の學位を受け海軍軍醫學校長、海軍中央衛生會議長、海軍省醫務局長を歷、日露の役には大本營海軍醫務部長として帷幄に奉仕し明治二十五年以來我が海軍衛生長官の職務に歇掌せらるゝこと十數年、海軍衛生醫務の充實した今日を招來せる、實に子爵の力與つて大なるものがある。閣下の御健康と長命を冀ふ爲め南山仙を贈呈したるに御服用の結果別掲書翰の如く「安純は南山仙服用後大便中に粘液の混入せざるを感じたり」と即ち、南山仙に依つて慢性胃腸病が快癒し斯く快便となられたのである。閣下は軍醫總監であり、醫學博士であらせられる關係上無臭大砲屁が如何に健康に大切なるかを濱口前首相の遭難手術後放屁一發の例に引かれて力說され、現在閣下が南山仙によつて無臭大砲屁を氣持よく連發されあるを物語つてゐられるのである。

「大砲屁南山仙」は實吉閣下の御筆跡

(八十四歲)

有田音松

天高馬肥の候愈御壯榮無臭砲御連發の事と奉賀候
偖大砲屁は緊要の者なるは今回ライオン首相遭難手術後腸切除縫合癒着の兆として發砲其響雷吾の如く日本全國は勿論海外英米迄響き渡り全快の吉兆なりしを見て初めて砲屁の大切なるを知れり然るに安純は南山仙の効果に對し服用後大便に粘液混入せざるを感じたり先は南山仙御愚送の御禮申上度如此御座候　草々
廿三日
實吉安純
有田音松殿

冒頭に「無臭砲御連發の事と奉賀候」とあるは、胃腸の回復に依つて閣下が如何に氣持よく無臭大砲屁を連發されあるかの御體驗から、偽らざる御氣持の表現を予に當てられたもので、靈藥南山仙御賞讚の意が如實に、この簡單なる文中に含まれてゐるのである。

大砲屁南山仙　(揮毫)

# 貴族院議員男爵 坂本中將の 靈藥南山仙奏効の揮毫 坂本俊篤閣下

(七十四歲)

は舊信州高島藩士で海軍大學校長、海軍教育本部長、海軍將官會議員等に歷補され、日露戰役には佐世保鎮守府參謀長として作戰に當られ、現に貴族院議員たり坂本閣下の御健康を祈る爲南山仙を贈呈したるに快く受納せられ御服用の結果別掲「南山仙藥出東海濱」と徐福の故事に因んで其創製を歡ばれ、又「三發空砲屁無臭、一家靈術藥有昌」とて南山仙によつて慢性胃腸病が全快し、無臭の大砲屁を快發して氣分爽快になつたとの意を現はされ「一家靈術丹存鼎、百歲長生藥識效」と南山仙の配劑に感謝せられ「漢藥有田翁藥(南山仙藥)」と南山仙奏効に就て予の妙を讃へて、百歲の長生を得るには此の良藥による外なきを諷示され、南山仙の眞價に一段の光彩を添へられたのである。

南山仙藥出東海濱　渓堂

三發空砲屁無臭　一家靈術藥有昌　渓堂

一家靈術丹存鼎　百歲長生藥識效　渓堂

南山仙の靈効を讃へられた坂本閣下の揮毫

# 前陸軍大臣男爵 木越閣下の 南山仙奏効の禮狀と揮毫 木越安綱閣下

(七十八歲)

は舊金澤藩士にして西南の役を始め、日清日露の戰役に勳功を樹てられ、韓國臨時派遣隊司令官、第一師團長等を歷て大正元年第三次桂内閣に列し、陸軍大臣として軍制の整理に盡瘁され現に貴族院議員たり。閣下の御健康を祈るため南山仙を贈呈したるに御服用の結果南山仙の有效なるを確認せられ「貴重靈藥南山仙服藥致候處効驗著しく感謝の至に幸存候」との有効禮狀と、別掲「靈藥如神」を恭うしたのである。

南山仙の靈効を讃へられた木越閣下の揮毫

靈藥如神　千綱

# 老衰性慢胃腸徹底大便療法　若返 南山仙 長壽

十日分五圓　廿一日分十圓　卅一日分十四圓

主治効能

若衰、中風(高血壓症)、動脈硬化症、貧血、虛弱症
慢性胃腸病、慢性下痢症、消化不良、胃アトニー症
胃液缺乏症、結核性下痢症、小兒便秘、胃擴張

一、南山仙を服むと老衰の胃腸が强健となり、慢性胃腸病が完全に治癒するのみならず、常に全身の全細胞の新陳代謝を旺盛にするから、老いたる者が若返り、高血壓症、動脈硬化症(中風)、神經痛、レウマチス、其他身體の不調和から起る諸病が治癒する。

二、南山仙を服むと翌日から其の結果が大便に現れ、靑年當時のやうな棒狀便や固形黃色便が出るので胃腸調整され氣分爽快となる。

三、南山仙を服むと下痢する症狀には其の下痢を止めて快便となし、便祕する症狀には其便祕を緩和して快便となす。之は南山仙が胃腸を完全に整へるからで下痢にも便祕にも効くのである。

四、胃腸が惡いと惡臭の屁が出る。之は食物が胃腸内に於て完全に消化されず、爲に腐敗するから惡臭のスカ屁が出るのである。打捨ておけば諸病を誘發する。

五、南山仙を服むと食物が胃腸内で腐敗せず、完全に消化して有効成分が全部體内に吸收せられるから、無臭の大砲屁を快發する。之が何より南山仙が胃腸を整へる證據である。

六、南山仙は一キログラム(二百六十七匁弱)時價二千五百圓と一千圓との高貴藥が主劑となつて居る慢性胃腸病最高の權威藥で、他の追從を許さぬ優良藥である。

七、南山仙は天然藥なれば何等副作用なく、連服すればする程身體が壯健となり諸病を征服して不老若返るのである。

驚異的な神祕的靈効を有する南山仙

他の藥店に販賣を許さず

下記有田ドラッグ專賣所にて是非お買求めあれ

# 新肺病藥現る ろくまく

(問) 今度御發賣になつた新肺病藥は、その配合原料が世界的高貴藥である、稀世の皇漢天然藥と西洋化學藥中醫藥學上最高の純品が配劑されてある相ですが、一體どんな藥なのですか。

(答) 有田ドラッグの治肺藥は複合學說に基き、全世界の醫藥學界が推奬する原則的結核治療劑の最高級藥を蒐め、菜食である日本人に適した皇漢醫藥の粹を加へて製劑したる、肺病肋膜炎最高の權威藥である。有田治肺劑の主藥は時價

一キログラム(二百六十七匁弱)
一キログラム二千五百圓(皇漢高貴藥)
一キログラム一千圓(皇漢高貴藥)
一キログラム八百圓(西洋化學藥)
一キログラム百廿圓(西洋化學藥)
一キログラム百圓(西洋化學藥)
一キログラム八十圓(西洋化學藥)

の肺病肋膜炎に最高の高貴藥が配劑され、其の總てが世界的に信用のある有名なバイエル製藥會社製(獨逸)カレー製藥會社製(獨逸)ハイデン製藥會社製(獨逸)ロッシュ製藥會社製(瑞西)ローン製藥會社製(佛國)三共製藥會社製(日本)及び皇漢高貴藥特產地より直輸入の新鮮なる優良藥なのである。故に有田ドラッグの治肺藥は、名も無い製藥所で製造される一博士の發見藥や推奬藥等の比ではなく、全世界に誇り得る肺病肋膜炎最高の權威藥なのである。

(問) 有田ドラッグの肺病肋膜藥がよく効くのは工場が他に類例のない完備した理想的製藥工場で、しかも大量生產によつて常に新しい藥を病患者に提供してゐるから大變によく効くのだと評判ですが事實ですか。

(答) 有田ドラッグの製藥工場は片岡安工學博士設計監督のもとに黴菌や煤煙の混入を防ぐ爲、總て電氣を以て動力熱原が設備され東洋における理想的な電氣製藥工場の先鞭をつけたものである。而も商會の製藥工場では藥を仕込むのに一キロや二キロといふ少量の藥品を買入れるのでなく、百キロ、二百キロ以上千キログラムといふ大量を一時に仕込んでそれを理想的な電氣製藥裝置で製劑して、短時日内に病者の手に渡るやうチエーンストアーたる專賣所制度で販賣してゐるのであるから、僅か半キロや一オンス位の少量の藥を買つて半年一年、甚だしきは二三年も經過したやうな古い藥を使用するのと比較すればその藥効の相違せる點も自ら領かれるで、商會が公開した數千人の全快者が衷心から同病者に、有田音松鑑製の肺病肋膜藥を推奬して已まない理由も茲にあるのである。

(問) 服藥直に効目が現れますか

(答) 商會の肺病藥は永年の臨床實驗の結果既に完全に近いものであつたが、より完全なる製劑を創製して病患者の爲め一層全快を早めるやう研究をなし、今回新しく從來の藥劑に更に特殊の高貴藥を配劑するに至つたので、この新肺病藥を服むと直ちに四日目頃から熱や咳、痰、盜汗、食慾の何れかに必ず滿足なる好結果を稱すのである。

肺病、肋膜炎の罹病者は、迷はず直に本劑の服藥によつて病魔を征服し、全快の慶福へ。

# 肺病 入院も空しく 有田藥で全快

かつては軍籍に身を置いた者でしたが仕事に無理をしてか、身體が非常に弱つて來て喰べても味がなく、夜は寢汗に惡夢におそはれ、朝になると……をビッショリかいてゐると……

新井田儀造樣

肺病を全快して此の元氣

# 有田音松鑑製　肺病 肺尖カタル ろくまく炎　請合藥

有田コール　八日分八圓　十六日分十五圓
特製治肺劑　八日分十圓　十六日分十九圓
別製治肺劑　八日分十五圓　十六日分二十八圓

主治効能 ◎肺結核 ◎肺炎 ◎肋膜炎 ◎結核性慢性腹膜炎 ◎肺尖加答兒 ◎肺病

本劑を服用すれば呼吸苦しさを和らげ、咳を鎭め、熱を去り、食慾を進め、盜汗を防ぎ、睡を靜めて安眠せしめ、目に見えて輕快に向はしむ。醫藥と併用するも差支なし

# 第二篇 教育美談 其百四十 有田音松

## 皇室中心と菊花御紋章 世界にない家紋

伊藤彥造畫

何れの家にも家紋があつて衣類や什器に用ひて居るが此の家紋は鎌倉時代までは無かつたのである。故に源氏は白旗、平氏は赤旗と云ふ具合で色に依つて敵味方を別したものであるが、戰爭中に人的には誰であるかを見別けることが困難なので、其の目印についたのが旗差物に紋章を附けたことである。……

公家家紋の起り一端

……の九條公だ、右大臣の近衛公だ、左……などゝ察知したものである。……いふ風習から轉じて公家の家紋が出來たのである。

又天滿宮の御紋が梅鉢になつて居るが、菅原道眞公の在世當時は紋章と云ふものはなく、後に至つて、菅公が非常に梅を愛されたと云ふ史實から梅鉢紋としたものである。……德川家康公の葵の紋は、加茂神社の信仰から其の神紋をとつて紋としたもので、信仰紋である。其他に、伺美、瑞祥、指事、武等から取つて家紋に選定したのが澤山ある。

皇室の御紋章は日月紋で、實は文武天皇御代である。其後世々天皇御使用になつたのは……の時、日は金製で、月は銀製の御旗に附せられたものであるが、菊の御紋章は、後鳥羽上皇の御歡、御輿車は勿論御劍、御服……等にまで用ひさせられたに始まり、其後後深草、龜山二上皇及び後宇多法皇相繼がれて先蹤を追はれ……鎌倉時代の末期に至つての御紋章と決定されたのであるが……

# 醫師も驚く効果 結核病には有田藥に限る

平木頼之樣

# 過勞とか勉强から 妹の結核性腹膜炎が治つた 私も有田藥で全快

廣島縣吳市警固屋町十丁目 全快者 平木頼之 父 平木昇

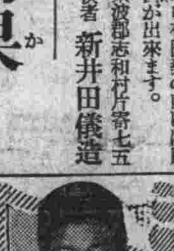

小畑友治樣

兵庫縣多紀郡八鹿町京口中島商店内 全快者 小畑友治

# 淋病小便療法 すぐ痛みが去りウミが止る

## 藥効の立證法

大學病院の處方でも、大家博士の洗滌でも注射でもコップにとつた小便の淋糸(糸屑様のもの)膿球、溷濁が無くならねば藥効が無いといつても宜い。

有田ドラッグの淋病藥は尿道深部の淋菌迄も完全に殺滅するのでどんな頑固な淋病でも比較的短時日で治癒するのである、其上副睾丸炎や、膀胱炎や、睾丸炎等を惹起す心配もなくなり服藥の翌日より淋糸や、膿球や、溷濁が目に見えて減ずるのである。

これが大家博士の證明より、藥の有効なる立派な證據である。それも其筈、有田ドラッグの治淋劑はその配劑されたる主藥が醫藥學上治淋内服藥として最有効と確定され

歐米醫科大學病院
帝國醫科大學病院

等にて實驗配劑せられ、內務省衞生試驗所が檢查封緘せる優良藥を配劑した責任製劑だからである

りん病藥　八日分八圓　八日分四圓

# 梅毒驅毒療法

## ヨコネ、カンソは切らずに治る

服藥直に効果を顯はしカンソを治し、ヨコネを切らずに速に驅逐する强烈なる驅毒藥で、しかも何等副作用を起さず、血液や體內に潛在する諸毒を大小便と共に體外へ徹底的に排泄し完全に驅毒淨化して治癒の目的を達するのである。

有田ドラッグの梅毒藥の主藥は醫藥學上最高權威藥として定評があり、その的中的効力は永年の臨床實驗の結果驅梅療界で徹底的根本的治療藥として推奬してゐる梅毒の根本的治療藥なのである。

故に二期三期の重症も本劑の强烈なる驅毒劑によつて全身の血液中の黴菌(スピロヘータ)を徹底的に驅逐し、完全に驅毒淨化して全快さすのである。

打捨て置かば一身を亡すのみならず梅毒は子孫に遺傳し一家を破滅するに至る。一日も早く本劑を服藥し、全快の喜を得られよ。

ばい毒藥　十七日分八圓　八日分四圓

主治効能 梅毒(一期、二期、三期)下疳、橫痃、瘡毒、濕毒、胎毒、梅毒性僂麻質斯

# 血液素のむ人に肺病なし

「服むだけ」血となり肉となる

造血滋養の有田血液素 一名オーソール 定價四圓

肺病、肋膜炎必須の榮養料

肺病の豫防と完全な榮養料

肺病患者に接する人、若しや肺病に罹りはしないかと心配する人などが、肺病を豫防する爲のなくてならぬ血液抵抗强壯劑。

有田血液素の特色は如何なる胃腸の惡い人でも胃腸の消化作用を受けずに服めば直に胃中に於て溶解し體内に吸收せられて直に血となり全身の榮養となるのである。

有田血液素を服めば、左の如き著しき効力を顯はすのである。

(一) 顏面蒼白の人は速に顏面等に生氣血色を顯はす
(二) 體重增加す
(三) 血液增加して精力を增す
(四) 冷性の人は身體に溫味を增す
(五) 結核菌に對し拮抗作用を起す

その他咯血後產後の貧血衰弱者、天性の虛弱者、運動不足、肺病、肋膜炎、心臟病、腦病、喘息、神經痛、レウマチス、中風等の貧血者に缺くべからざる造血素の血液素である。

有田血液素が補血劑として有効なる主成分 Haemoglobin を如何に多量に含んでゐるかについては左掲の內務省衞生試驗所分析表に依つて知ることが出來る。

有田血液素分析表
報告
大阪市南區末吉橋通三丁目五番地　依賴者　有田音松
第壹九號一オーソール　壹瓶
右ハ本品ヲ分析シタル結果……
大正二年四月二十九日
內務省大阪衞生試驗所
所長 ……

# 紛はしき ニセ藥 あり不正者あり 藥箱並に藥瓶を賣る不正者あり

御買取の際左の文字なき物はニセ物なり

本舖 大阪內本町二
發賣元 大阪心齋橋南詰　東京日本橋通三
『有田ドラッグ』
『有田音松鑑製』

必ずこの文字あるものを御買取あれ

あらゆる治療を講ずるも効なき方は最後の手段として左記有田ドラッグ專賣所へ御來談あれ

左記所在地の有田ドラッグ專賣所にて必ずお買取あれ

# 權威ある有田ドラッグ專賣所

大連 越後町 電話三九一一
營口 永世街
鞍山 南三條
遼陽 東洋街
奉天 彌生町
撫順 東六条
鉄嶺 敷島町
開原 新市街
四平街 益盛路
哈爾賓 傳家甸
安東県 市場通

有田音松鑑製 責任有効藥
慢性胃腸病 請合藥 五圓
心臟病 請合藥 四圓
腦病 請合藥 五圓
ぜんそく 請合藥 五圓

有田音松 有田ドラッグ專賣所々在地

# 滿鐵婦人社員の待遇改善案研究
## 左傾分子の處分に刺戟されて
## 給與保健兩方面から

滿鐵が大連協人協會員三名を左傾分子と認めて處分したことは時節柄注目を集めてゐるが、然し一面滿鐵社內に於て職業となつてゐた婦人社員の待遇改善問題にはこれが爲めに相當大きな衝動を與へたらしく却つて解決の時期を早からしめるだらうと見做されてゐる、滿鐵に

**勤務** する婦人事務員は年々增加し現在では臨時傭員を合せて千數百名に上つてゐるが、その待遇は男子社員に比して著るしく惡く臨時傭員の如きは嫁入前の小遣ひ取りと云つた程度で獨立の生計を營むことは到底不可能である然るに調査せられたところによると近來婦人社員で一家を支へてゐるものや弟の教育を引受けてゐるものなど著るしく增加し婦人事務員は他の職業と同樣立派な婦人職業として認められるに至り單に小遣取りだと云ふ考へ方は許されなくなつたのさ

**他面** 婦人事務員の自覺に依つてその能率も男子社員にあまり劣らぬものがあり且その事務も明確に分擔されてゐる實狀に鑑み滿鐵の給與規定に大なる矛盾を生じたのでこれが改善は最も急務とされてゐるがこれと同時に婦人社員の保健問題についてもやうやく會社幹部の注目する處となりその十一部を占めてゐるタイピスト及び看護婦は業務の性質上特別の休養を要するに拘らず事實上男子社員よりも却つて激務を與へられ乍ら事實上の勤務時間が長くこれがために滿鐵に勤務する婦人社員は男子

**社員** に比し二倍以上の高き罹病率を示し年齡その他の關係上肺結核患者が殊に多いので婦人社員に對する勤務時間の改正や休養等が切實の問題として擡頭してゐるので滿鐵では給與及び保健の二方面から婦人社員の待遇改善研究に着手してゐる

# 北太平洋橫斷斷念しない
## 哈府の世界早廻り機

【ハバロフスク四日發】パングボーン、ハードン兩氏昨日午後三時五十分當着以來既に十七時間滯在し出發に對する一切の用意は出來たが北太平洋の天候險惡の上當地一帶東の向ひ風が吹いてゐる爲め午前八時四十分に至るも尚出發見込み立たず

【ハバロフスク四日發】パングボーン、ハードン兩氏が早廻り飛行の繼續を斷念したとのニユーヨークよりの報道を齎して飛行場に兩氏の意見をたゞしたが兩氏は如何にも殘念さうに見上げ乍ら左の如く語る

アラスカへの北太平洋橫斷飛行は絕對に斷念しない此の天候が回復するのを待つて直ちに飛出す事の出來る瞬間を待つてゐるのだすべてはニユーヨークに歸着後語る

## ジヨンソン孃 露支國境通過

【滿洲里特電四日發】アミー、ジヨンソン孃は四日午後二時半露支國境を通過ハルビンへ向つた、ハルビン着は午後八時半の豫定

## リンデイ夫妻 また消息不明

【オツタワ三日發】米國東部標準時三日午後〇時四十五分ハドソン灣西岸のチヤーチルを出發し北方三百七十五哩の地點に在るベイカーレイキに向つたリンデイ夫妻は午後七時までには充分同地に到着の筈であるが八時半（東京時間四日午前十時三十分）に至るも消息がない

## 各都市を訪問

【東京特電四日發】東洋訪問飛行のリンデイ夫妻は霞ケ浦到着後愛機を陸上機となし日本各都市の訪問遊覽飛行を行ひたき旨米國大使館を經て通牒して來た

夏の憩ひ・冷たい味覺へ

## 片車輪で着陸

【東京特電四日發】三日午後二時頃大阪發より旅客機が旅客二名を載せ立川に飛來するや左車輪パンクした着陸の際注意を賴む」その通信を投下して來たので非常に憂慮したが片車輪で美事に着陸に成功した此成功は旅客機等の大型機で曾てない事とて航空界の貴重な實驗として喜ばれてゐる

## 空輪發着場 試驗成績良好

【立川四日發】日本航空輸送會社は來る二十日から空輸發着場を立川假國際飛行場から羽田新設國際飛行場に移す事となり四日新飛行場で發着、實施、試驗飛行を行つたが成績頗る良好である

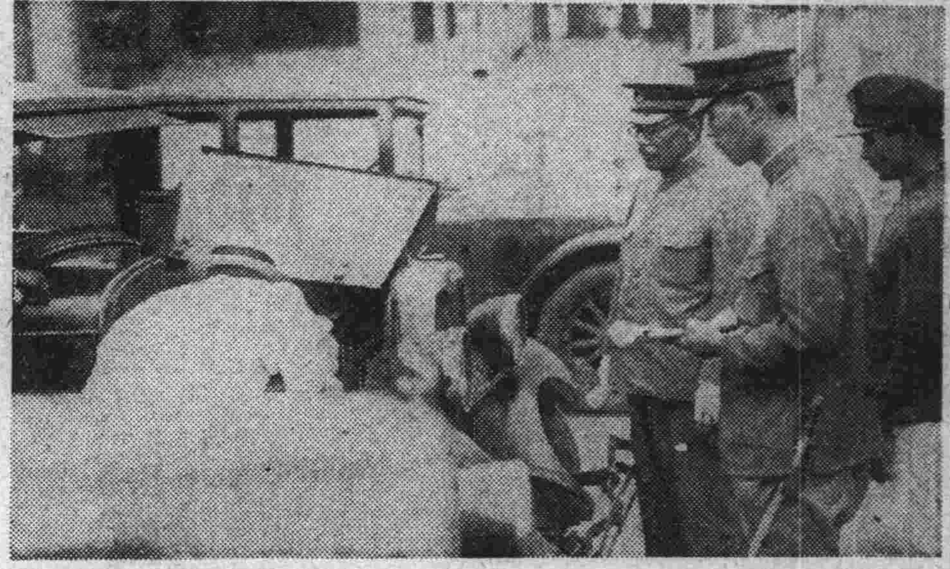

## 埠頭玄關の自動車檢査

「大連市の美觀をどうする」「運轉手の人格を向上せよ」等々喧ましく云はれてゐた埠頭玄關口常置タクシーの車體檢査が三日午後一時より中井技手、脇山水上署保安主任等の立會ひの下で車數三十六臺が入念に調べられ、チヨイ〳〵注意を與へたものもあつたが結局何れも合格した【寫眞は車體檢査の狀況】

# 邦人婦女を誘拐し福州の奧地で虐使
## 三十餘名の悲慘な狀態

【東京特電四日發】田村福州總領事から外務省を通じて警視廳に達した情報によると支那人に多數の日本女子が誘拐され福州奧地で牛馬の如く虐使の鞭の下に悲慘な日を過ごしてゐる事が此程福州總領事館警察の田口巡查部長、山下巡查が苦心の下に內偵を遂げた結果漸く判明した兩巡查は總領事館の應援を得取敢ず東京淺草區田中町六の小林イチ(二三)府下瀧野川田端九六鈴木すみ(二九)外三十餘名を保護すべく取調中だが前記二名外四名は本人の嘆願に依り近く內地に送還せしむる事になつた

# 小切手紛失の怪事件判る
## 久原政友會幹事長に明銀支店長が融通

【東京特電三日發】近來の怪事件として喧傳された九十萬圓小切手紛失事件の相手方たる某政黨領袖は久原政友幹事長と判明した、氏は或目的のため政友會院外團府下大森町居住の橫山勇偉を通じ同じく院外團明治銀行金庫係富岡に十萬乃至二十萬圓の報酬で百萬圓融資を申込み富岡は之を野間支店長に話し野間も何分相手が政界有力者なので直に承諾二十四日野間は橫山の紹介で芝白金の久原邸で久原氏と會見、割引料二萬圓を引いた九十八萬圓の小切手を手交した其の際野間は三ケ月間之を手形交換所に廻さぬ樣に注意したに拘らず約二萬圓が都下數行で割引されたので野間は狼狽し三十日深更相川秘事部長を訪ひ九十萬圓小切手紛失したと泣きを入れ遂に訴直の活動を見るに至つたもので眞相判明と共に野間、富岡は三日轉市ケ谷刑務所に收容された

# キツチナー元帥の死に絡まる謎
## 獨逸人の著書で解かる

【ベルリン三日發】歐洲大戰の最中特別の使命を帶びて英國軍艦ハムプシヤー號に搭乘ロシヤに向つた英國の名將キツチナー元帥がバルチツク海に於けるハムプシヤー號の謎の沈沒により不慮の死を遂げた事件は當時各方面に

**異常** なセンセーションを惹起し今日に至るまでその眞相は明かにされて居ないが最近ドイツ人のハインツエツケなる人が「四人のスパイは語る」と題する著書を公にし其の中でキツチナー元帥事件の眞相なるものを發表して再び歐洲全土に大センセーションを捲き起した。エツケ氏が其の著書で公にした所は一フランス人スパイが氏に語つた實驗談で其の內容は大要左の如くである

キツチナー元帥をロシヤに派遣するといふ英國政府の內密の決定は當時ロンドンに住んで居た無政府主義者ピーター・クロポトキンの感知するところとなりクロポトキンは

**若し** キツチナー元帥がロシアに行つて軍隊の改造に成功すれば戰爭が長引くべきことを慮れ直ちにロシア陸軍參謀本部より派遣されたド・ギーゼなる一將校に之を通告し元帥の旅行を阻止する方法を講ずるやう要求した、よつてギーゼは直ちにハムプシヤー號の出發をドイツ海軍省に通告し斯くてハムプシヤー號は六月五日沈沒したのである

ド・ギーゼなる將校は一九一七年英國を去りフランスに赴き次でオランダに行き同地でドイツの爲めに情報供給の

**仕事** をしてゐた、フランス人スパイが最後にド・ギーゼより便りを聞いたのは一九二〇年で其の時ギーゼはロシヤのヂヨーヂアに居るとのことであつた

# 人造ゴムを研究する發明王
## 病氣になるまで精進

「米國は二年後に最新のゴム製造工場を建設することになるであらう」それは最近八十四回の誕辰を祝つた世界的大發明家トマス・エヂソン翁の口から發せられた言葉である。世界一の自動車國たるアメリカはゴムを生產し得ないばつかりに英國に對して莫大の金を支拂はされて來たのである。併し萬一の場合備へは寒來戰時物資の最合に自國でゴムを生產出來たら全く鬼に金棒ではないか。エヂソン翁は四年前からその方面の研究に從事した、そして今、愼重な翁の口から工場建設の豫想が洩らされるまでに研究が進んで來たのである。現在エヂソン翁はフロリダ州のフオト・マイヤースにさうした工場の模型を所有してゐる、それは小さい縮尺に作られたお粗末な小舍だが偉大なる未來を暗示し且つ不出世の大發明家エヂソン翁の研究室でもあるのだ。その中の機械等は絕對に他人に見せない。そして使用人に對してもその內容を外部に洩らすことを嚴禁してゐる併し大體に於てゴム原料はゴールドンロツド（あきのきりんさう）と稱する植物でそれを機械で打碎き纖質に對して化學的手法を用ひ液體にして精製した後粗製ゴムを抽出するといつた順序らしいが細いところは嚴秘に附されてゐる。このゴールドンロツドからゴムを製造し得ることを發見するまでは並大抵の苦勞ではなかつた、全米各地に手を伸ばして數千種の植物の標本を集めたものである。そしてエヂソン翁自ら監督し研究所員をして一つ一つそれらの標本を分析せしめたものである、これに關する研究報告は工場內に山積されてあるといふ、併し結局エヂソン翁はゴールドンロツド又はソリダゴとも呼ぶ（あきのきりんさう）の一種が最も多量にゴムの成分を含有する事實を知つた、この植物はフロリダ州中部の山地に生長するがゴムの成分を二パーセント位しか含有して居らなかつたのをエヂソン翁は培養に苦心した結果六パーセントまで增加することが出來た、併しエヂソン翁の目標は八パーセントで植物の培養を研究する外ゴムを抽出すべく機械の改善に意を注いでゐる、これらの研究が完成の曉に於てヘンリー・フオード氏の所有地たるジヨージア州のサヴアンナ附近に右の工場が建設されることに決定されたもので八十四歲の發明翁が目下夜を日について凝ぐましい精進努力を續けその結果病を得て靜養を餘儀なくされたものである。

## エヂソン翁恢復

【オレンヂ二日發】一日病氣の爲め倒れたエヂソン翁は二日に至り元氣を恢復心臟も案外丈夫であるなほ醫師は翁は糖尿病の持病があると發表した

# 映畫界紛糾の主因を解決
## 中央館の許否を決定して松竹映畫を安定さす

松竹映畫上映權をめぐつて刑事々件すら惹起するに至つたが、同映畫の上映館たる中央館の新築許可が行惱んでゐるため依然上映權爭奪を目的に種々なる策動が繰返され、大連映畫界の紛擾は納まりそうにもないので、石井大連署長は中央館許否を決定すべく四日赴旅し關東廳と打合することあり、三日に何かに決定するものと見られてゐる、當局では上映權爭奪の渦中に卷き込まれ、殊に中央館新築を許可し多大の費用を投じてゐる南氏の立場に同情し、同館の代用館として許可する意向に傾いてゐる模樣であるがこの問題館主の如きは自館に松竹上映權を獲得せんがため、中央館新築の阻止運動を試みたりして暗中飛躍が續けられてをり、映畫界の動搖を鎭めるには中央館問題の解決が緊要であるといはれてゐる

## 英艦旅順入港

威海衞碇泊中の英國東洋艦隊所屬潜水艦バーチヤン號は三日午前六時三十分艦艇修理のため旅順東港へ入港した、本艦は乘組員四十九名にて本月下旬出港の豫定

## 頑固な藝妓の母親に說諭願

浪速町居住の料理店稲元こと森スエノは撫順へ藝妓の實母市內沙河口西町下宿業浮田屋浮田ツネを相手取つて同人娘ユキエ(二〇)の引渡し方說諭を二日轉沙河口署へ願出でた右は前記スエノが福元にて藝妓稼業中ユキエの情夫門司某が昭和五年窃盜罪で檢擧された際ユキエが情夫門司より貯金七十八圓を貰ひそれを母親ツネに送附したことが所轄署に知れ贓品返還方を警察より注意されたがその時は既に金もなくなつて居つたのでユキエは樓主森より立替へてもらつて支拂つたが、母親ツネは例へ贓品でも貰つたものは返す事はいらないと「母親死んだすぐ歸れ」と僞電を打つてユキエを大連に引きもどし子供の娘を恐喝して金を警察が取り返す等不都合だ係りの警察官を懲戒處分にしなければ絕對に娘は歸さないと再三樓主森より引き渡し方を要求するも應じないためであると

# 與五郎東下りは大高源吾の間違
## 關所の文獻から發見

【東京特電三日發】浪花節で有名な馬子に詫證文を書いた神崎與五郎東下りは最近箱根關所考古館長石內久吉郎氏が往來手形や通行手形で調査した處によると大高源吾の間違ひであると云ふ事が發見された

海にも驛にも近く便利で氣持の良い
夏家河子 貸室有
新築 海濱館
申込所 大連市大山通 ムツミヤ 電五二二一番

## 庭球模範試合

滿鐵硬球部では來る六日午後四時三十分より中央公園滿鐵テニスコートに於て左記組合せの下に模範試合を擧行することとなつた

▲シングルス
太田（大商）―佐伯（京大主將）
太田（大商）―小寺（滿鐵）
ラングドン（米國領事）―伊藤（滿鐵）
オーチン（和部洋行）―吉田（滿鐵）

▲ダブルス
太田 ラングドン―佐伯 四本（京大）
太田 オーチン―河島 澄田（滿鐵）

万両のカステーラ
浪速町一 商品館內 電話呼出3696番

## 女子槍投新記錄

【東京特電三日發】二日午後のベルリンの獨逸女子陸上大會でブラクミユラー孃は槍投げに四十二米の驚異的新記錄を出し從來の三十八米三九の記錄を破つた

## 漢口附近濁流で二百名溺死

【漢口三日發】漢口附近一帶を渦卷く濁流は昨朝七時王帶門附近鐵道の堤を決潰したため濁水は忽ち奔流し浸水を免れゐた支那街に浸入水深六、七尺となつたが支那住民二百餘名は此のため溺死した

**客引に注意** 不景氣の影響か最近大連埠頭出入の旅館の客引が不自然な誘客を試みたり秩序を亂して面白くない噂があるので四日午前十時より今後の取締りに對し脇山水上署保安主任は一同を召喚注意を喚起した

**小崗子水泳講習** 小崗子署では九日午後一時より同署振武館において土用稽古武道納會を行ひ六日より一週間毎日午後三時より武道の一課として星ケ浦にて非番員の水泳講習會を行ふさ

**時計盜難** 市內浪速町九〇番地奧田時計店では三日午前七時から午後九時までの間にショーウヰンドに陳列中のスイツル腕時計三個（時價二百七十圓）を何物かに竊取され大連署へ屆出た

**苦力即死** 四日午前五時ごろ新甘井子滿鐵採礦所で保線工事の爆破作業中、百メートル離れて避難してゐた苦力徐某(三九)の頭へ爆破した小拳大の岩石が命中即死し大連署から中島保官檢視した

## 安樂椅子

「ワンちゃんが人間樣の鍛冶屋を失業さして了つた」と云へば幾ら逆さ事の多い世の中とはいへ畜生の分際でこれは赤奇怪千萬と憤慨する人があるかも知れぬが話はこうだ

……◇……

滿鐵々道部では周水子に番犬訓練所を設けて番犬を飼つてゐるがこの程廠々實地に使つてみることになり、いよ〳〵嚴しきテルト五十四頭を選んで南關嶺貯炭場の見張に任することにした

……◇……

恐悅な番犬は忍び寄る石炭泥棒を片ツ端からノツクアウトして成績良好、今日まで一萬噸の石炭を儲けた、ところが赤不思議なことには今まで南關嶺附近に七、八軒あつた支那鍛冶屋がワン公の活躍以來一つなくなり二つなくなり今日ではこの邊一帶トツテンカンの音が聞えなくなつた

……◇……

さて氣の弱いささる人が調べてみたら弱いも道理、この鍛冶屋さん燃料の石炭を泥棒から捨値で買ひ入れてこれでトツテンカンと良い火を喰つてゐたのだが肝腎の材料の仕入がとまつて商賣立行かず、五十人を擁え鍛冶屋連み拔かれたかたち件の如し

滿蒙毛織特選
一打入 一円
半打入 五十五錢
芳香防虫剤
其の効力「樟腦の十倍以上ナフタリンの四百倍」にして
毛織物・毛皮・衣類保存の理想的保護者なり
虫よけ香錠は
滿蒙毛織株式會社大連出張所
大連信濃町電車停留所前
電話四七七九番

看護婦生徒募集
締切 九月五日
詳細ハ左記ニ問合セラルヘシ
大連醫院附屬看護婦養成所
電話三一二一番ノ一五

造血に！
（說明書進呈）
最高級滋養剤
島久の肉汁
（イロンシルサボヒ）
適應症 神經衰弱、結核諸症、一般病後衰弱、婦人病、ボースツ、エネルギー增加、精力の回復、腦疲勞の回復等
定價 大瓶 小瓶 三圓五十錢
各百貨店及藥店にあり
代理店 合資會社 島松商店 大連市監部通 電話代表番號六〇一四番

ライカ カメラ Y. 135.00
輸入元 大連 橋詰洋行

第拾參回決算貸借對照表 昭和六年五月卅一日現在

借方之部

| | |
|---|---|
| 未拂込株金 | 二二五、〇〇〇・〇〇 |
| 商品勘定 | 四一、九二四・七三 |
| 賣掛勘定 | 二九、七六六・四四 |
| 假拂金 | 一、一二三・七五 |
| 未收金 | 六四六・八六 |
| 什器 | 四、七七八・三三 |
| 三共大連工場 | 四〇〇・三一 |
| 預金及現金 | 三五、七二八・三〇 |
| 合計 | 三三九、三二七・六一 |

貸方之部

| | |
|---|---|
| 資本金 | 三〇〇、〇〇〇・〇〇 |
| 仕入先勘定 | 二九、八六一・八一 |
| 未拂金 | 一、〇四九・二五 |
| 假受金 | 五〇・〇〇 |
| 職員退職資金 | 一、〇〇〇・〇〇 |
| 法定積立金 | 三、二〇〇・〇〇 |
| 前期繰越金 | 一、五八七・二九 |
| 損益金 | 二、六六九・六六 |
| 合計 | 三三九、三二七・六一 |

株式會社三共藥品販賣所

頭痛にノーシン

簡易宿泊所開設
熊岳寮
電燈會社興業部第一番
破天荒の大勉強
宿料 一圓均一
宿泊料一泊食事付
溫泉場迄送迎の馬車賃無料
其他宿料のみ一泊金五十錢、夜具貸料一夜金三十錢

ヒスイ、各種寶石
貴金屬、麻雀
トランプ、陶器
象牙、紫檀細工
其他種々
御買求ならば是非定評のある
福豐東へ
大連市磐城町七番地（大日活トナリ）
電話八四七九番
御注意 弊店は昭和四年六月十日より從來の不安なる掛値の舊習慣を廢し御客樣に安心してお買求め出來得る樣絕對確實正札付にて然も極安價で御願して居ります販賣品に付ては完全なる責任を持ち萬一御氣に召さぬ節或は他店より高價の場合は何時にても御取替又は返金致します 市內の商店に正札付大割引と廣告しながら大掛値を付し値引して賣る店がありますから夫れらの商店と御混同なき樣御願致します

井波耳鼻咽喉科醫院
ドクトル・メヂチーネ 井波麟吉
大連沙河口黄金町一〇五
電話九一三一四番

ぢ
大連肛門病院
入院隨意
院長 内田鎮一
西公園町ミトキワ小學前
電五六八五八

蓄音器の大衆化
從來のゼンマイ式を電氣モーターに改造致します
米國グリーンフワイヤ會社製インダクションホノモーター
附屬品一式付取付費共 金貳拾五圓
大連浪速町 谷澤電氣ラジオ
電6662番

ミミ・ハナ・ノド ノビヨウキ
森本耳鼻咽喉科医院
入院隨意
大連市大山通三越隣り
醫学博士 森本辨之助
電話五三三七〇番

清酒澤亀
日本各地名産・珍物・
世界各國酒類・食料品
新荷着
盛夏の飲物
ライムジユース
グレープジユース
アツプルサイダー
イチゴシルツプ
レモンシルツプ
アイスクリーム用
香料レモン
特製クリーム
同ミルク
ゼラチン
コンスターチ
新鮮の卵子
東京風菓子謹製
宅の店
大連大山通
電話代表五一九九

# 曙の鐘（8）

倉田潮

淺枝次朗畫

## 紫のダリヤ（一）

月瀬たえ子は江戸川公園の夜のベンチによつて物思ひになやんでゐた。

運命の神にもてあそばれてゐるやうなたよりない人生の路を歩いて來た彼女は、たへ難い苦みに逢ふ度に家から遠くないこの公園のベンチを訪れて自然の慰籍を求めるのを習ひとしてゐるのだつた。

夜はまだ淺かつた。空には汗をかいたやうな夏の星が點々とにじんでゐた。前の斷崖の新綠は夜氣の襞に霧のやうにぼけて、背後にはごう〳〵と瀧の響きが地軸を搖つてゐた。

彼女は力なく溜息をついた。並外れた慘めな人生の路のみを歩いて來た過去が思ひ出されてゐるのだつた。八歳の時に家が立ち行かなくなつて故郷を追はれて、此の東京に親子四人でさすらつて來てから、彼女一家は人に話せないやうな窮乏と艱難と苦惱とにあえぎ續ければならなかつた。そして、その長い逆境が少しよくなつたと思ふと、父が急に斃れて了つて、家族は今迄より更に惡い苦難の深淵に投げこまれたのだつた。

しかも、今は何うだらう。春木の世話で前途の明るい希望が輝き初めたと思ふ間もなく、彼女は自己の行手に暗い網がはつてゐるのを發見したのだつた。彼女は壯三の親切の裏に戀があることを見ぬけないほど愚ではなかつた。今日はまた家庭教師として屋敷に來てくれるやうにとすゝめられたが屋敷に行くのは彼の戀をいれる第一歩であるやうな氣がするのだつた。そして、彼の戀をいれるのは暗い不幸の淵に通ずる最初の門であるやうに思はれるのだつた。しかも、壯三の言葉に從はない場合やう〳〵摑へ得た彼女の位置の危ふくなるのは覺悟しなくてはならなかつた。己一人が犠牲にならうか。己の希望と貞操とを總て家族のために犠牲にしてしまはうか。それとも家族を捨てゝても己の一身を守らうか。

それにも増して苦るしいことが彼女の胸に隱されてゐるのだつた。彼女は己を引立てゝくれた春木正雄にあふるゝばかりの感謝の念を抱いてゐたが、この頃はそれが戀愛でなくて戀であることをハッキリと意識せねばならなくなつた。戀人にして幼友達――しかもあくまでも男性的な其の容姿！壯三と比べるなら春木の方が身を飾つてゐないだけ美しくないと云へるが、彼女の賢さは壯三の白皙の皮膚の下に或る冷やかなものを感じてゐるのだつた。反對に春木の腕に一生を託すことが、溫かく幸福な一生を彼女に約束してくれるやうに思はれるのだつた。

とは云へ、春木はあえかにでも彼女に關心を持つてゐてくれるだらうか。こんな貧しい見苦い衣をまとつた女に……いや、多幸な未來を持つてゐる春木が生活にあえいでゐるやうな女に心をむける譯はないであらう。それならば一生、この秘めたる思ひを胸に抱いたまゝ、朽ち埋もれて了はねばならないのだらうか。

たえ子はベンチの手すりに首をうづめて胸を波うたせた。

しかし、心ゆくまで悲しんだ後に、ふと彼女は一應春木に今度のことを相談して來ようと思ひついた。家に聞へれば母は屋敷に行けと云ふにきまつてゐるから、家にもれない前に春木の贊否をきいて來やうと思ひついた。また今度の社に世話をしてくれた春木に、先づ第一に相談するのは順當な自然なことでもある。

たえ子はさう思ふと急に周章てゝ、直其の場から春木の家に行くことにきめた。

## 柳壇

『兄弟』 高橋月南選

兄弟の思想の合はぬを親嘆き　大連　文甲
兄〻の出身よろこぶ義理の母
兄〻はよく似たものよ母斑まで　大連　水野蕭
片腕に文身のある兄弟分
義兄弟ふかき契りを血で結び　旅順　猪俣辰雄
兄弟がなくて淋しい日を送り
懇仇兄弟分の仲が割れ　大連　林子禾
小早川兄に皮肉の箭を束れ
兄弟を他人に變へる嫁の智惠　大連　實相
兄弟が集り母の古稀祝ひ
兄弟の間に妹手をひかれ　大連　稲岡雨蛟
乳兄弟たゞそれ丈が戀になり
國語は兄弟分を指で折り
金借ると弟の用は仕舞ひなり
信用の出來ない兄へ貯めてゐる　長春　岡田初郎
兄さんと呼ぶ妹の美しさ
通知簿いつも弟に負けてゐる
仲人は兄弟のことも言ひならべ
遺産から兄弟不孝の罪かされ
兄らしくなつて故山の土を踏み　旅順　上倉雨露池
兄弟になつて苦勞を忍び合ひ
四海皆兄弟なりと睨り合ひ　周水　まなぶ
叱られた兄のしかへし弟へ
ちと足らぬ弟へ母はかばい過ぎ　旅順　吉川酔味丸
弟を博士にした鍬に老ひ
兄弟の縁を切る氣の金を出し
女房へすまぬ弟ふらり來る
母ちやんの留守に弟泣かされる　大連　寺山青々庵
兄弟が博士になつて國に居ず
兄に財産出來て弟うとまるゝ
兄弟の喧嘩五分で仲直り　旅順　岡野榮丸
幸運の弟へ兄貴の無理もきゝ
二番目は兄弟中の智惠をもち
弟の學資を姉もちつさすけ
兄弟が博士になつて親知られ　旅順　村上壽春
御兄弟ですかと問へばそら似なり
兄弟の盃われてまた他人　銚子窩　野田杏樹房
兄さんになつて欲しいとエロの戀
妹を囮に使ふ兄の戀
緣付いて見れば兄弟薄くなり
兄弟が今日も刑事の世話になり　安東　宮崎明洲
兄弟へ種類の違つた手紙來る
勘當の心弟だけが知り
兄さんが泣いて妹連れ歸り　旅順　上倉泥柳
愛慾の葛藤兄弟亂立し
腹違ひつまりは酒と菓子との差　大連　桐生孔二
妹が淋しく出した稼ぎ高
道連れが出來て弟邪魔になり　大連　赤井一村
似たとこのあらう筈なし乳兄弟
チャンバラで兄弟小さい腰に太刀
弟の喧嘩を兄は買つて出る
○
兄の服弟が着て初奉公
大玄關兄の權威で遣ふつもり　高橋月南

## けふの放送

### 大連 JQAK

八月五日午後七時三十分

▲ニュース
▲英語講座「テキスト第十六課」大連神明高等女學校　山田長三郎
▲講話「懸賞作品募集に就て」南滿洲教育會教科書編輯部　関山民平
▲マンドリン合奏（イ）踊る小花（武井守成作）（ロ）オシアスにて（マルテイー作）滿鐵音楽會演奏部員
▲長唄「あやめ浴衣」唄三味線　杵屋正春
▲ラヂオ體操
▲職業紹介事項
▲料理獻立
▲天氣豫報

### 東京 JOAK

八月五日午後六時三十分

▲水上座談會　司會法學博士末弘嚴太郎、飯田光太郎、田畑政治、高石勝男、野田一雄、上野徳太郎、鈴木聞三郎


上品＝＝＝
優美＝＝＝
廣濶

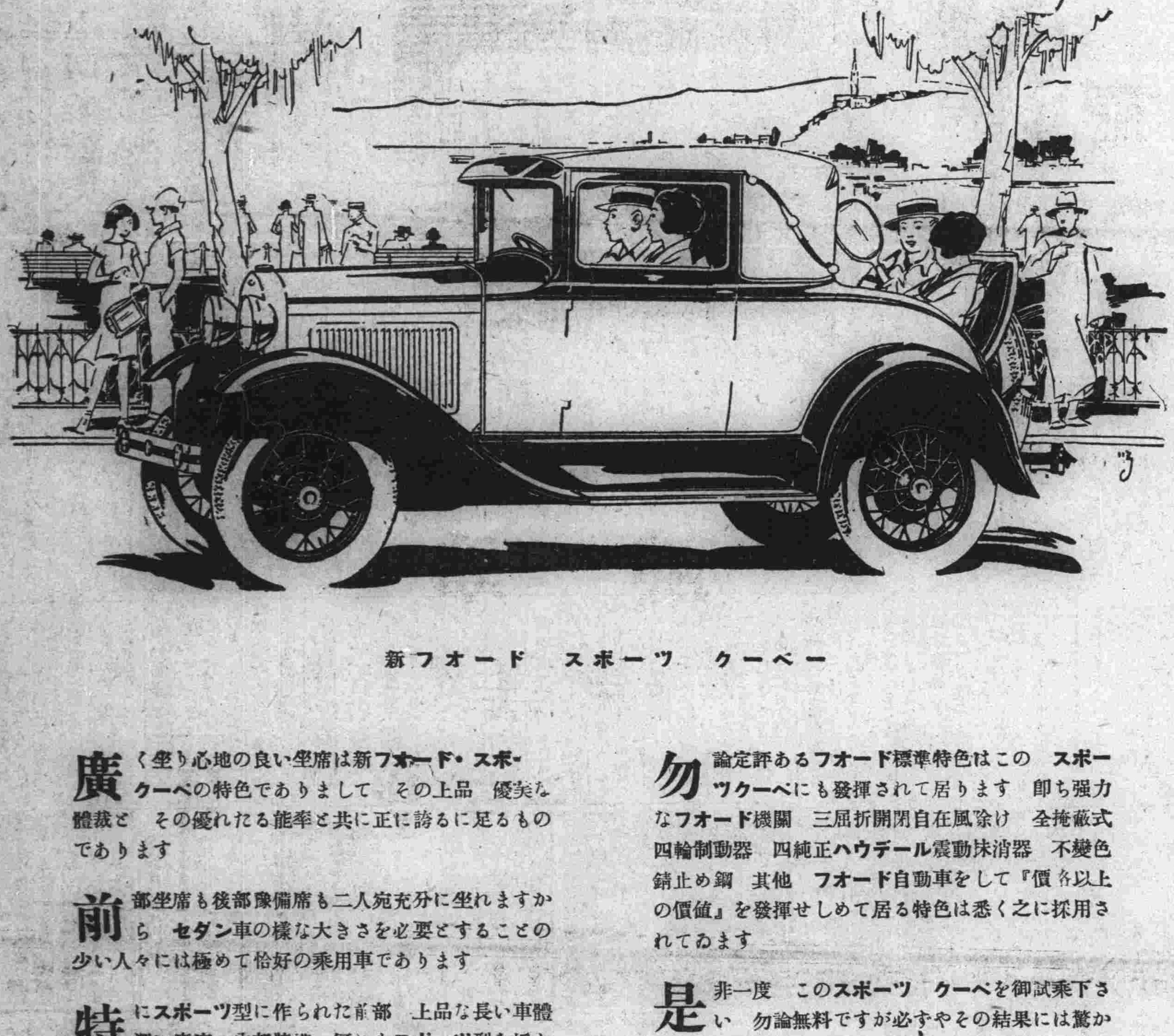

新フオード　スポーツ　クーペー

**廣**く坐り心地の良い坐席は新フオード・スポーツクーペの特色でありまして　その上品　優美な體裁と　その優れたる能率と共に正に誇るに足るものであります

**前**部坐席も後部豫備席も二人宛充分に坐れますから　セダン車の様な大きさを必要とすることの少い人々には極めて恰好の乘用車であります

**特**にスポーツ型に作られた前部　上品な長い車體　深い座席　内部装備　何れもスポーツ型を採りその美しさは一段と優れてゐます

**勿**論定評あるフオード標準特色はこの　スポーツクーペにも發揮されて居ります　即ち强力なフオード機關　三屈折開閉自在風除け　全掩蔽式四輪制動器　四純正ハウデール震動抹消器　不變色錆止め鋼　其他　フオード自動車をして『價格以上の價値』を發揮せしめて居る特色は悉く之に採用されてゐます

**是**非一度　このスポーツ　クーペを御試乘下さい　勿論無料ですが必ずやその結果には驚かれませう

特約販賣店
Ford 大連モーター・セールス商會 Ford
大連市山縣通百五十四番地
電話八五四六・七六九六　工場二一八八〇

上海　フオード自動車會社輸出部



マドホロ
冷藏庫
藤椅子
レースカーテン
氣のきいた家具と装飾は
大連市伊勢町六二
滿蒙工業所
電話七九六八番

健康の確保
斷然百度の灼熱夏を征服し病菌を撃退する消化、殺菌
四ツ目印
にんにく葡萄酒を
活用せられよ
惡疫豫防に、疲勞倦怠に、飲過喰過に、營養不良に、産前産後に、病後の強壯料に
各名藥店、食料品店にあり
發賣元　大連市山縣通　鈴木商會　電話五八四九番

●ノーシンで頭痛の治った氣持は全くカツ飛ばしたホームランの氣持ですよ●

フレーク石鹸
毛糸、毛織物、絹物の洗濯に缺くべからざる必需品なり
マルセル石鹸同質の優良品にして使用至つて輕便効果極めて絶大なり
FLAKE
For All Fine Laundering
MANCHURIA SOAP MFG. Co. LTD
滿洲石鹸株式會社
各地有名なる洋品店、化粧品店、毛糸店、藥店にあり

七時間安眠せよ眠れぬ時に
海貴來
東京 河合洋行

お祖父様もお父様もこれで治つた天下の名藥バンザイ
純人參精腦
發賣元　京城　朝鮮製藥株式會社
代理店　大連　日本賣藥會社

佛蘭西料理
カフエー 翠香
浪速町四丁目
電四四六三番

北京料理
登瀛閣
電話一〇八七一番

印刷一般
活版・石版・オフセット・ヂンク版
東亞印刷株式會社大連支店
大連市近江町
電話七三六六・六八九四番

大日本高級清酒
登錄商標
英勳
エイクン
於各博覽會品評會名誉賞牌受領
酒は呑め〳〵元氣で勵め同じ飲むならエイクンを
大連　辻利ビル内
電話